SỞ GIÁO DỤC VÀ ĐÀO TẠO HÀ NỘI

TRƯỜNG THPT PHAN ĐÌNH PHÙNG

50 năm

MỘT HÀNH TRÌNH RỰC RỠ



Tháng 10. 2023

LỜI NÓI ĐẦU

Trầm mặc giữa lòng Hà Nội sôi động đang trên đà phát triển mạnh mẽ là ngôi trường cổ kính mang tên nhà yêu nước vĩ đại của dân tộc thế kỉ XIX: ***Trường THPT Phan Đình Phùng.***

Ra đời ngay sau những ngày tháng ác liệt nhất của cuộc kháng chiến chống Mỹ cứu nước (10/03/1973), đến nay ***trường THPT Phan Đình Phùng*** *đã đi qua hành trình 50 năm xây dựng và phát triển, trở thành ngôi trường danh tiếng của đất kinh kỳ nói riêng cũng như của đất nước Việt Nam nói chung.*

50 năm qua, mang trên mình sứ mệnh thiêng liêng của việc "trồng người", nhà trường tự hào có những đóng góp to lớn cho sự nghiệp giáo dục của Thủ đô. Từ mái trường này, các thế hệ học sinh đã trưởng thành, tỏa đi khắp mọi miền Tổ quốc. Dù là chính trị gia, là nghệ sĩ nổi tiếng, nhà khoa học đầu ngành, nhà doanh nhân thành đạt hay là một công dân bình thường... họ đã đem trí lực, tài năng, tâm huyết cống hiến cho sự nghiệp xây dựng và bảo vệ Tổ quốc.

50 năm qua, trường cũng là nơi các thế hệ nhà giáo, công nhân viên thầm lặng với công việc của "người lái đò" tri thức đưa lớp lớp học sinh cập bến tương lai. Từ mái trường này, có thầy cô đã nhập ngũ trở thành chiến sĩ, nhiều thầy cô xung phong vào Nam công tác ngay sau ngày giải phóng miền Nam, thống nhất đất nước. Dù ở lại nhà trường hay chuyển công tác khác, là nhà giáo ưu tú hay một giáo viên bình thường... họ đã bằng tâm huyết, tình yêu, trí tuệ và công sức đóng góp cho sự nghiệp giáo dục nước nhà.

Bởi thế 50 năm qua, ***trường THPT Phan Đình Phùng*** *đã ghi dấu bao kỉ niệm in sâu trong tâm trí bao người.*

Nhân dịp kỉ niệm 50 năm thành lập, nhà trường biên soạn cuốn Kỉ yếu ***"Trường THPT Phan Đình Phùng - 50 năm một hành trình rực rỡ"*** *với mục đích khái quát chặng đường 50 năm qua, giới thiệu những dấu mốc quan trọng, những kỉ niệm sâu sắc của nhiều thế hệ thầy, trò... Hy vọng cuốn kỉ yếu sẽ là cầu nối giữa quá khứ – hiện tại – tương lai trong mạch cảm xúc học đường để chúng ta thêm tự hào, yêu quý mái trường THPT Phan Đình Phùng.*

Cuốn kỷ yếu được hoàn thành với sự giúp đỡ tâm huyết của các thế hệ thầy trò nhà trường. Mặc dù đã có nhiều cố gắng, song bởi lịch sử dài rộng, việc sưu tầm tư liệu gặp nhiều khó khăn nên cuốn kỉ yếu chắc chắn không tránh khỏi những thiếu sót. Nhà trường rất mong nhận được sự rộng lòng lượng thứ, quan tâm, góp ý của các thế hệ thầy trò để cuốn Kỉ yếu sẽ được hoàn thiện hơn trong những lần xuất bản tiếp theo.

Trân trọng cảm ơn!

PHẦN I

Lịch sử mái trường 50 năm mang tên EHPE Phan Đình Phùng

TRƯỜNG THPT PHAN ĐÌNH PHÙNG

Một điểm nhìn lịch sử



Trường Phan Đình Phùng nằm trên một khuôn viên xanh mát rộng. Dãy nhà trung tâm ba tầng kiên cố được xây dựng vào năm 1917 có sân chơi rộng thoáng, nhiều cây cao bóng cả.

Trước khi thành lập trường THPT Phan Đình Phùng, địa điểm này là trường Nam Sư phạm (École Normale D'instituteur) đào tạo giáo viên tiểu học thời Pháp thuộc. Đến năm 1923, trường đổi thành Cao đẳng tiểu học Đông Dương (École Primaire Superieur Indochinoise, gọi tắt là E. P. S. I) mang tên Đỗ Hữu Vị (phi công đầu tiên ở Đông Dương). Thầy Nguyễn Văn Hiếu nhiều năm dạy và làm hiệu trưởng nhà trường. Từ đây, nhiều học sinh sau này đã thành danh như trung tướng Nguyễn Hòa, nhà văn Nguyễn Công Hoan, nhà thơ Vũ Đình Liên,...



Trong thời kì địch tạm chiếm, khi trường Bưởi trở thành trại lính Pháp, học sinh Chu Văn An đã trở về đây học. Khi quân ta về tiếp quản thủ đô năm 1954, học sinh Chu Văn An trở về trường cũ, nơi đây trở thành trường cấp 2, 3 Nguyễn Trãi, sau đó là trường Sư phạm trung sơ cấp (10+3, 7+3) do nhà giáo Nghiêm Chưởng Châu làm hiệu trưởng.

Những năm máy bay Mỹ bắn phá miền Bắc, học sinh Hà Nội phải đi sơ tán ra ngoại thành. Đến khi hiệp định Pari được kí kết, tất cả lần lượt trở về, nhiều học sinh cấp 3 không còn chỗ học. Trước tình hình ấy, ngày 10/3/1973, Uỷ ban nhân dân Thành phố Hà Nội ký quyết định thành lập trường cấp 3 Phan Đình Phùng tại nơi đây. Tháng 9 năm 1977, trường cấp 3 Hoàng Diệu cũng được thành lập trên cùng địa điểm này. Năm 1996, hai trường sáp nhập thành trường THPT Phan Đình Phùng như ngày nay.



Thời kì đầu, khu trường còn hẹp vì 1/3 diện tích phía trước là trường Sư phạm mẫu giáo, 1/3 diện tích phía sau là trường Bồi dưỡng cán bộ giáo dục Hà Nội. Đã hẹp lại hư hỏng nặng vì bom đạn, nhiều lớp học bị chiếm dụng làm nhà ở, sân trường là kho chứa bột mỳ của công ty lương thực.

Đến nay, ngoài tòa nhà chính đã tồn tại trên 100 năm, trường còn xây mới nhiều tòa nhà khác khang trang, hiện đại. Sau khi trường Sư phạm mẫu giáo chuyển đi, trường được trả lại 1/3 diện tích ban đầu nên rộng, thoáng hơn. Ngoài cổng cũ ở 67 phố Cửa Bắc, trường có thêm cổng ở số 30 phố Phan Đình Phùng. Tòa biệt thự hai tầng quay ra phố Phan Đình Phùng theo phong cách biệt thự địa phương Pháp năm xưa giờ đã trở thành thư viện và phòng truyền thống của trường. Dường như dấu ấn trăm năm chưa hề phai mờ ở ngôi trường cổ kính.

Trở về mái trường Phan Đình Phùng - Hoàng Diệu với 50 năm truyền thống, các thế hệ cựu giáo viên và học sinh đều vui mừng, tin tưởng vào chất lượng giáo dục và vị thế của nhà trường ngày càng được nâng cao, tự hào là điểm sáng của ngành giáo dục Thủ đô.









TRƯỜNG THPT PHAN ĐÌNH PHÙNG

Một góc nhìn không gian

Trường có diện tích 11.682m2 nằm giữa hai con phố chính của Thủ đô Hà Nội là phố Cửa Bắc và Phố Phan Đình Phùng. Cả hai con phố dẫn vào trường đều mang vẻ đẹp riêng, lãng mạn và thơ mộng. Cổng chính của ngôi trường – cổng 30A Phan Đình Phùng được sơn xanh nổi bật. Hình ảnh đầu tiên thu hút ánh nhìn khi bước vào cổng là ngôi biệt thự hai tầng xây từ thời Pháp, đẹp đẽ, cổ kính với tầng một là phòng truyền thống, nơi lưu giữ những hình ảnh quý giá trong hành trình 50 năm xây dựng và phát triển của nhà trường. Tầng hai là phòng thực hành Âm nhạc, nơi các em học sinh được thể hiện năng khiếu và niềm đam mê nghệ thuật.



Đi vào khu vực trung tâm là ba dãy nhà được thiết kế hình chữ U đẹp mắt. Ở giữa là khu nhà Hiệu bộ ba tầng. Tầng một là nơi làm việc của Ban giám hiệu, Văn phòng, Phòng tham vấn học đường. Tầng hai dành cho các cuộc họp Hội đồng sư phạm, tổ chuyên môn. Bên trái nhà Hiệu bộ là khu phòng học ba tầng được xây dựng theo kiến trúc cổ điển của Pháp. Trần nhà cao và thoáng, hành lang rộng. Các ô cửa sổ màu nâu sẫm càng tăng thêm nét tươi sáng của màu sơn vàng trên tường lớp học. Trước dãy nhà là sân khấu, nơi diễn ra các ngày lễ trọng đại của nhà trường, cũng là nơi các em học sinh chào cờ đầu tuần và thỏa sức sáng tạo trong các chương trình văn nghệ. Đặc biệt, ngay sát cạnh sân khấu là bức tượng người anh hùng dân tộc – Đình nguyên Tiến sĩ Phan Đình Phùng. Bức tượng với gương mặt hiền từ và ánh mắt trìu mến đã động viên, thôi thúc bao thế hệ cán bộ, giáo viên và học sinh trường THPT Phan Đình Phùng học tập, trưởng thành. Bên phải nhà Hiệu bộ là khu phòng học bốn tầng có kiến trúc hài hòa với khu nhà 3 tầng cổ kính hơn một trăm tuổi.



Trường THPT Phan Đình Phùng được biết đến không chỉ vì thành tích dạy và học trong bề dày lịch sử 50 năm mà còn vì vị trí địa lý và cảnh quan sư phạm đẹp. Đây là một trong những ngôi trường mà ai đã từng một lần đặt chân tới đều không thể nào quên.



Để đón chào cột mốc 50 năm – một cột mốc đầy tự hào của trường THPT Phan Đình Phùng, những bức tranh cổ kính trên bức tường vàng thời gian của ngôi trường được trang hoàng lại, mới mẻ hơn nhưng vẫn giữ lại nét cổ điển vốn có. Có lẽ, những bức vẽ đã trở thành những bức ảnh đầy hoài niệm về một góc Hà Nội. Chắc chắn rằng, chỉ ngay sau khi hoàn thành, những bức tranh này sẽ nhanh chóng trở thành nét đặc sắc riêng biệt của ngôi trường nửa thế kỉ, điểm thêm vào nét "thơ" của con phố Phan Đình Phùng - đặc biệt khi tiết thu đã chớm nở trong lòng Hà Nội, những giọt nắng vàng hoe trải trên bức tường vàng đã tô điểm thêm cho những bức họa tuyệt tác này.



Khu vực sân bóng rổ hoàn toàn mới với ba màu chủ đạo đặc trưng của trường là xanh nước biển, cam và vàng. Với sự kết hợp của nghệ thuật hiện đại được sơn kẻ tỉ mỉ trên từng đường nét và nét đẹp đặc trưng lấy cảm hứng từ cây xanh và nắng vàng của truyền thống Nhà trường, công trình cải tạo sân bóng rổ kỷ niệm 50 năm thành lập trường đã tạo nên một sự khác biệt lớn trên khu vực sân trường với sự kết hợp màu sắc rực rỡ. Cùng với khu nhà thể chất đối diện, sân bóng rổ mới hứa hẹn sẽ là nơi diễn ra những trận đấu thể thao đầy bùng nổ tiếp theo. Sự nâng cấp lần này cũng góp phần tô điểm cảnh quan trường và tạo một sân chơi hoành tráng cho toàn bộ học sinh nhà trường.

Trong tổng thể cảnh quan của đô thị, trường THPT Phan Đình Phùng mang vẻ đẹp hài hòa, tạo dấu ấn khó quên, là niềm tự hào của bao thế hệ. Vẻ đẹp đó càng được tôn thêm bởi những thành tích mà trường đạt được trong hoạt động dạy và học suốt 50 năm qua! Trường THPT Phan Đình Phùng ngày nay thực sự đã trở thành một thương hiệu, một địa chỉ tin cậy của ngành giáo dục Thủ đô!

PHẦN II

Trường THPT Phan Đình Phùng
50 năm hình thành và phát triển

TRƯỜNG THPT PHAN ĐÌNH PHÙNG

Quá trình hình thành và phát triển (1973 – 2023)

THPT Phan Đình Phùng từ lâu đã được biết đến là một trong số những ngôi trường danh tiếng của Thủ đô Hà Nội. Năm học 2023-2024 là năm đánh dấu hành trình 50 năm xây dựng và trưởng thành của trường. Cùng nhìn lại chặng đường đã qua để hiểu rõ hơn về ngôi trường có lịch sử hơn nửa thế kỉ này.

CHẶNG ĐẦU (1973 - 1977): THÀNH LẬP TRƯỜNG PHỔ THÔNG CẤP 3 PHAN ĐÌNH PHÙNG

Ngày 10/3/1973 UBND Hà Nội kí quyết định thành lập Trường Cấp 3 Phan Đình Phùng trong bối cảnh sau khi Hiệp định Paris được kí kết.





Thời kì đầu, khuôn viên trường còn hẹp vì một phần ba phía trước là Trường Sư phạm Mẫu giáo, một phần ba phía sau là trường Bồi dưỡng Cán bộ Giáo dục. Đã hẹp lại hư hỏng nặng vì bom đạn, nhiều lớp học bị chiếm dụng làm nhà ở. Sân trường là kho chứa bột mì của Công ty Lương thực. Song phát huy truyền thống dân tộc, thầy và trò trường Phổ thông Cấp 3 Phan Đình Phùng đều nỗ lực thi đua học tập, rèn luyện để xây dựng đất nước. Từ nơi đây, nhiều thế hệ học trò đã trưởng thành, trở thành những công dân tốt, là niềm tự hào của nhà trường, của đất nước.

Hiệu trưởng đầu tiên của nhà trường là thầy Hoàng Đình Bình; các thầy cô Phó Hiệu trưởng là thầy Nguyễn Ngọc Tường, cô Trần Thị Phượng, cô Dương Lục Hà, cô Vũ Thị Lựu, thầy Phạm Văn Hoan. Vinh dự cho nhà trường, tháng 5/1975, cô Trần Thị Phượng, Phó Hiệu trưởng nhà trường, trúng cử Đại biểu Quốc hội khóa V.

Năm 1976, theo chủ trương, chính sách của Đảng và Nhà nước, 24 giáo viên của trường lần lượt được cử vào miền Nam hỗ trợ cho các trường vùng mới Giải phóng.

CHẶNG THỨ HAI (1977 - 1996): HAI TRƯỜNG PHAN ĐÌNH PHÙNG & HOÀNG DIỆU SONG SONG HOẠT ĐỘNG

Tháng 9/1977, UBND thành phố Hà Nội quyết định thành lập Trường Phổ thông Cấp 3 Hoàng Diệu (học buổi chiều), dùng chung địa điểm với Trường Phổ thông Cấp 3 Phan Đình Phùng (học buổi sáng). Một số giáo viên và học sinh Phan Đình Phùng được chuyển sang giảng dạy và học tập tại trường Hoàng Diệu.





Tự hào mang tên hai nhà trí thức yêu nước, anh hùng dân tộc, phát huy truyền thống giáo dục quý báu, cả hai ngôi trường trong suốt 19 năm song song hoạt động dưới sự lãnh đạo của nhiều thế hệ Ban Giám hiệu cùng sự nỗ lực phấn đấu không ngừng nghỉ trong dạy và học của các thế hệ thầy và trò, đã phát triển ngày một vững vàng và viết nên nhiều thành tựu đáng trân trọng. Quy mô lớp học được mở rộng (có thời điểm lên tới 54 lớp), số lượng học sinh tăng thêm, chất lượng giáo dục được củng cố và tăng cường, uy tín nhà trường ngày càng được nâng cao trong xã hội.

Hai tập thể Ban Giám hiệu của hai trường trong giai đoạn này là:

- **Trường cấp 3 Phan Đình Phùng:**
  - Cô Trần Thị Vị - Hiệu trưởng (từ năm 1981),
  - Thầy Bùi Quốc Trung - Hiệu trưởng (từ năm 1989)
  - Phó Hiệu trưởng là thầy Nguyễn Phú Lâm (từ năm 1989), thầy Trần Văn Lộc (từ năm 1990).
- ***Trường cấp 3 Hoàng Diệu***:
  - Thầy Trần Quý Độ - Hiệu trưởng (từ năm 1977),
  - Thầy Phùng Đình Đăng - Hiệu trưởng (từ năm 1985)
  - Phó Hiệu trưởng là cô Vũ Thị Lựu (từ năm 1977), thầy Phạm Văn Hân (từ năm 1984).

CHẶNG THỨ BA (TỪ NĂM 1996 ĐẾN NAY): TRƯỜNG THPT PHAN ĐÌNH PHÙNG

Năm 1996, thành phố có chủ trương sáp nhập các trường cùng địa điểm nên hai trường được sáp nhập lại thành trường mới mang tên THPT Phan Đình Phùng như hiện nay.

Năm 1997, thầy Phùng Đình Đăng nghỉ hưu, thầy Bùi Quốc Trung tiếp tục làm hiệu trưởng. Đến năm 2001, thầy Bùi Văn Thanh kế nhiệm với các thầy cô Phó Hiệu trưởng: thầy Nguyễn Tiến Hùng (từ 2000), cô Nguyễn Nữ Diễm Loan (từ 2000), cô Nguyễn Kim Phượng (từ 2001).

Từ năm 2009, Hiệu trưởng nhà trường là thầy Kiều Trung Tiến; Phó Hiệu trưởng là thầy Nguyễn Đình Quyết (từ 2007), cô Nguyễn Thị Nhâm Huyền (từ 2009), cô Nguyễn Thị Xuân Mai (từ 2009).

Cho đến nay, Ban Giám hiệu nhà trường hiện có cô Nguyễn Thị Nhâm Huyền làm Hiệu trưởng (từ năm 2016); các thầy cô Phó Hiệu trưởng gồm: Cô Nguyễn Thị Bích Loan (từ năm 2017), cô Đỗ Thị Bảy (từ năm 2017), thầy Phạm Lê Hồng Anh (từ năm 2019).





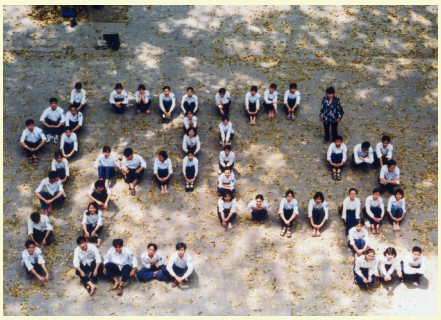



Từ những thời điểm ban đầu còn rất nhiều khó khăn, thiếu thốn, được sự quan tâm của các cơ quan, ban ngành, hiện nay nhà trường có cơ sở vật chất khang trang. Năm 2008, sau khi trường Sư phạm Mẫu giáo chuyển đi, trường đã được trả lại một phần ba diện tích ban đầu nên có khuôn viên rộng thoáng hơn. Ngoài cổng cũ ở số 67 Cửa Bắc, trường có thêm cổng ở số 30 đường Phan Đình Phùng. Đến nay, ngoài tòa nhà chính tồn tại hơn 100 năm, trường còn xây mới nhiều công trình khác như phòng học, khu hiệu bộ, nhà thể chất 600m2, hai sân tập thể thao đạt tiêu chuẩn và các phòng chức năng với đầy đủ tiện nghi phục vụ cho công tác dạy và học cũng như phát triển thể chất cho học sinh.

Sau nhiều nỗ lực phấn đấu, năm 2010, trường được công nhận là trường Chuẩn Quốc gia. Trên đà phát triển, quy mô nhà trường ngày một mở rộng hơn. Năm học 2023-2024, trường có 47 lớp học với 2.036 học sinh các khối, trong đó: Khối 10 có 16 lớp ; Khối 11 có 16 lớp; Khối 12 có 15 lớp. Mô hình đào tạo của nhà trường cũng có nhiều cải tiến nhằm đáp ứng tích cực những yêu cầu giáo dục trong bối cảnh thời đại mới. Từ năm học 2009-2010, nhà trường đã xây dựng mô hình đào tạo Liên kết - Quốc tế. Bên cạnh các lớp học đào tạo chứng chỉ IELTS, từ năm học 2017 – 2018, nhà trường đã có lớp tiếng Nhật - Ngoại ngữ 2 và Liên kết đào tạo chứng chỉ JLPT.

Thành tích nhiều mặt của nhà trường được ghi nhận qua hàng loạt những danh hiệu thi đua mà tập thể nhà trường đã đạt được qua 50 năm xây dựng và trưởng thành. Không chỉ nhiều năm được công nhận Tập thể lao động tiên tiến xuất sắc, trường THPT Phan Đình Phùng còn được vinh dự trao tặng nhiều huân chương và bằng khen của UBND thành phố, Bộ Giáo dục và Đào tạo, Chính phủ.



Trong suốt hành trình 50 năm hình thành và phát triển, hơn 33.000 học sinh đã trưởng thành từ mái trường này. Thầy và trò trường THPT Phan Đình Phùng đã vượt qua nhiều khó khăn, gian khổ để xây dựng thành công một mô hình nhà trường mới phù hợp với quy luật phát triển giáo dục và đáp ứng đúng nhu cầu học tập rèn luyện của thế hệ trẻ trong sự nghiệp đổi mới đất nước, làm cho dân giàu nước mạnh, xã hội dân chủ, công bằng, văn minh. Trong chặng đường tiếp theo, phát huy những kết quả đã đạt được, nhà trường sẽ tiếp tục giữ vững và tạo dấu ấn mới về chất lượng đào tạo, hiện đại hoá cơ sở vật chất cũng như xây dựng Hội đồng Sư phạm tâm huyết, có trình độ chuyên môn cao hơn nữa để THPT Phan Đình Phùng luôn là ngôi trường tiên tiến, hiện đại, chất lượng cao, phát triển bền vững, xứng đáng với niềm tin yêu của nhân dân Thủ đô Hà Nội.

Với niềm tự hào và tin tưởng, Trường THPT Phan Đình Phùng chắc chắn sẽ vững vàng bước vào giai đoạn phát triển mới với thật nhiều thành tích vẻ vang!

LÃNH ĐẠO NHÀ TRƯỜNG QUA CÁC THỜI KỲ

Hiệu trưởng Nhà trường qua các thời kỳ



Nhà giáo
Hoàng Đình Bình
(1925 - 2014)
Hiệu trưởng đầu tiên
Từ năm 1973 - 1981



Nhà giáo
Bùi Quốc Trung
(1941-2020)
Hiệu trưởng
THPT Phan Đình Phùng
Từ năm 1989 - 2001



Nhà giáo
Trần Quý Độ
(1923-2020)
Hiệu trưởng cấp III
Hoàng Diệu
Từ năm 1977 - 1985



Nhà giáo
Bùi Văn Thanh
(1949)
Hiệu trưởng
THPT Phan Đình Phùng
Từ năm 2001 - 2009



Nhà giáo
Trần Thị Vị
(1932)
Hiệu trưởng cấp III
Phan Đình Phùng
Từ năm 1981 - 1989



Nhà giáo
Kiều Trung Tiến
(1956)
Hiệu trưởng
THPT Phan Đình Phùng
Từ năm 2009 - 2016



Nhà giáo
Phùng Đình Đăng
(1936 - 2009)
Hiệu trưởng cấp III
Hoàng Diệu
Từ năm 1985 - 1996



Nhà giáo
Nguyễn Thị Nhâm Huyền
(1972)
Hiệu trưởng
THPT Phan Đình Phùng
Từ năm 2016 đến nay

Phó Hiệu trưởng Nhà trường qua các thời kỳ

Nhà giáo Nguyễn Ngọc Tường - Phó hiệu trưởng
Nhà giáo Trần Thị Phượng- Phó hiệu trưởng
Nhà giáo Dương Thị Lục Hà - Phó hiệu trưởng
Nhà giáo Vũ Thị Lựu - Phó hiệu trưởng
Nhà giáo Văn Hân - Phó hiệu trưởng
Nhà giáo Phạm Văn Hoan - Phó hiệu trưởng
Nhà giáo Nguyễn Phú Lâm - Phó hiệu trưởng
Nhà giáo Trần Văn Lộc - Phó hiệu trưởng
Nhà giáo Nguyễn Việt Hưng - Phó hiệu trưởng
Nhà giáo Nguyễn Nữ Diễm Loan - Phó hiệu trưởng
Nhà giáo Nguyễn Tiến Hùng - Phó hiệu trưởng
Nhà giáo Nguyễn Kim Phượng- Phó hiệu trưởng
Nhà giáo Nguyễn Thị Xuân Mai - Phó hiệu trưởng
Nhà giáo Nguyễn Đình Quyết - Phó hiệu trưởng
Nhà giáo Nguyễn Thị Bích Loan - Phó hiệu trưởng (Đương nhiệm)
Nhà giáo Đỗ Thị Bảy - Phó hiệu trưởng (Đương nhiệm)
Nhà giáo Phạm Lê Hồng Anh - Phó hiệu trưởng (Đương nhiệm)

Chủ tịch Công đoàn qua các thời kỳ

Nhà giáo Nguyễn Mai Tâm - Chủ tịch công đoàn

Nhà giáo Đinh Như Khánh - Chủ tịch công đoàn

Nhà giáo Bùi Phúc - Chủ tịch công đoàn

Nhà giáo Đào Minh Nghĩa - Chủ tịch công đoàn

Nhà giáo Trần Văn Lộc - Chủ tịch công đoàn

Nhà giáo Nguyễn Ngọc Tuyết - Chủ tịch công đoàn

Nhà giáo Phạm Gia Ân - Chủ tịch công đoàn

Nhà giáo Nguyễn Trọng Phu - Chủ tịch công đoàn

Nhà giáo Phạm Kim Chung - Chủ tịch công đoàn

Nhà giáo Nguyễn Nữ Diễm Loan - Chủ tịch công đoàn

Nhà giáo Đỗ Viết Định - Chủ tịch công đoàn

Nhà giáo Nguyễn Thị Bích Loan - Chủ tịch công đoàn

Nhà giáo Vũ Thị Nhi Hương - Chủ tịch công đoàn

Nhà giáo Trịnh Thị Ngọc Thúy - Chủ tịch công đoàn (Đương nhiệm)

TỔ CHỨC NHÀ TRƯỜNG HIỆN NAY



BAN GIÁM HIỆU



Nhà giáo NGUYỄN THỊ NHÂM HUYỀN (1972)
Bí thư Đảng ủy, Hiệu trưởng nhà trường

- *Trình độ chuyên môn*: Cử nhân Hóa học, Kỹ sư Tin học, Thạc sĩ chuyên ngành Quản lý giáo dục
- *Trình độ lý luận*: Cao cấp
- *Quá trình công tác*:
  - 1996: Về công tác tại trường THPT Phan Đình Phùng
  - 2009: Được bổ nhiệm chức vụ Phó hiệu trưởng
  - 2016: Được bổ nhiệm chức vụ Hiệu trưởng

-Bằng năng lực, kinh nghiệm, sự tâm huyết với sự nghiệp giáo dục, cô đã cùng với hội đồng sư phạm nhà trường giữ vững vị thế một trong những ngôi trường dẫn đầu của Thủ đô về chất lượng giáo dục và tiếp tục vươn tới những tầm cao mới. Điều đó đã được khẳng định bằng những danh hiệu cao quý của các cấp các ngành trao tặng như: Huân chương Lao Động hạng Nhì, Cờ thi đua của Chính phủ, Bằng khen của bộ GD&ĐT, UBND Thành phố Hà Nội, Sở GD&ĐT Hà Nội,...

Nhà giáo ĐỖ THỊ BẢY (1973)
Phó bí thư Đảng ủy, Bí thư chi bộ Xã Hội, Phó Hiệu trưởng



- *Trình độ chuyên môn*: Cử nhân Sư phạm Địa lý, Thạc sỹ Quản lý giáo dục
- *Trình độ lý luận*: Trung cấp
- *Quá trình công tác*:
  - 1995: Công tác tại trường THPT Nguyễn Văn Cừ
  - 2000: Chuyển công tác về trường THPT Phan Đình Phùng
  - 2010: Trưởng ban Thanh tra nhân dân
  - 2013: Tổ phó tổ Sử - Địa - GDCD
  - 2017: Được bổ nhiệm chức vụ Phó Hiệu trưởng

Là Phó hiệu trưởng phụ trách công tác Đức dục và Đoàn Thanh niên nhà trường, với kinh nghiệm đã từng là một GVCN giỏi, 14 năm đạt danh hiệu chiến sĩ thi đua, được nhiều giấy khen của các cấp và Bộ GD&ĐT tặng bằng khen, cô luôn quan tâm tới từng tập thể lớp, học sinh có hoàn cảnh đặc biệt. Cô đã góp phần không nhỏ trong việc hướng tới mục tiêu phát triển toàn diện các năng lực, phẩm chất của học sinh trường THPT Phan Đình Phùng.



Nhà giáo NGUYỄN THỊ BÍCH LOAN (1969)
Đảng ủy viên, Bí thư chi bộ Tự nhiên, Phó Hiệu trưởng

- *Trình độ chuyên môn*: Cử nhân Sư phạm Hóa học, Thạc sỹ Hóa học
- *Trình độ lý luận*: Trung cấp
- *Quá trình công tác*:
  - 1995: Nhận công tác tại trường THPT Ngô Thì Nhậm
  - 2004: Chuyển công tác về trường THPT Phan Đình Phùng
  - 2008 - 2016: Tổ trưởng Tổ Hóa - Sinh - Công nghệ
  - 2010 - 2016: Chủ tịch Công đoàn trường
  - 2017: Được bổ nhiệm chức vụ Phó Hiệu trưởng

Phát huy kinh nghiệm quản lý từ những chức vụ trước đó, được bổ nhiệm làm Phó hiệu trưởng và nhận nhiệm vụ phụ trách công tác Trí dục, cô không ngừng đưa ra các giải pháp thiết thực để nâng cao chất lượng dạy và học của thầy và trò nhà trường, góp phần xây dựng nhà trường trở thành một trong những lá cờ đầu của ngành giáo dục Thủ đô. Cô đã nhiều năm đạt danh hiệu CSTĐ cấp cơ sở, được tặng nhiều giấy khen của các cấp, bằng khen của Bộ GD&ĐT và UBND thành phố Hà Nội.

Nhà giáo PHẠM LÊ HỒNG ANH (1979)
Đảng ủy viên, Phó bí thư chi bộ Tự nhiên, Phó Hiệu trưởng



- *Trình độ chuyên môn*: Cử nhân Sư phạm Toán, Thạc sĩ Toán học
- *Trình độ lý luận*: Trung cấp
- *Quá trình công tác*:
  - 2002 - 2005: Công tác tại Học viện Khoa học Quân sự - Bộ Quốc phòng
  - 2006: Chuyển công tác về trường THPT Phan Đình Phùng
  - 2019: Được bổ nhiệm chức vụ Phó Hiệu trưởng

Thầy đã nhiều năm liền đạt danh hiệu CSTĐ cấp cơ sở và có nhiều sáng kiến kinh nghiệm được công nhận bởi Sở GD&ĐT. Được phân công nhiệm vụ phụ trách mảng cơ sở vật chất của nhà trường, thầy đã có những cách quản lý đổi mới hiệu quả để ngôi trường ngày càng hiện đại, khang trang, sạch đẹp hơn.

TỔ CHỨC ĐẢNG



Đảng ủy nhà trường

Ngày 15/5/1973 Đảng bộ Quận Ba Đình ký quyết định thành lập cấp ủy Chi bộ trường Phổ thông cấp III Phan Đình Phùng. Thời điểm này Chi bộ Đảng chỉ có 4 đảng viên do thầy Nguyễn Công Tiến làm Bí thư Chi bộ.

50 năm trôi qua, số lượng Đảng viên của trường ngày một tăng lên. Năm 2010, Chi bộ Đảng đã được nâng lên thành Đảng bộ, bao gồm hai Chi bộ là Chi bộ Tự nhiên và Chi bộ Xã hội. Nhiệm kì 2010 - 2015, đồng chí Kiều Trung Tiến - Nguyên Hiệu trưởng được bầu làm Bí thư Đảng ủy. Từ năm 2015 đến nay, đồng chí Nguyễn Thị Nhâm Huyền - Hiệu trưởng nhà trường được bầu là Bí thư Đảng ủy nhiệm kì 2015 - 2020; 2020 - 2025.

Chi bộ Tự nhiên

Chi bộ Tự nhiên trường THPT Phan Đình Phùng gồm đảng viên thuộc các tổ chuyên môn: Toán - Tin, Vật lí - Thể dục - Kĩ thuật, Hoá - Sinh - Công nghệ. Hiện nay, chi bộ có 22 đảng viên, đồng chí Nguyễn Thị Bích Loan – Đảng ủy viên, Phó Hiệu trưởng nhà trường là Bí thư chi bộ.



Những năm qua, được sự quan tâm, chỉ đạo của các cấp ủy đảng, cùng với việc phát huy tốt vai trò lãnh đạo của tổ chức cơ sở đảng, tính tiền phong gương mẫu của mỗi đảng viên, Chi bộ Tự nhiên luôn thực hiện tốt mọi chủ trương đường lối chính sách của Đảng và Nhà nước.



Chi bộ Xã hội

Chi bộ Xã hội trường THPT Phan Đình Phùng hiện có 27 đảng viên thuộc các tổ chuyên môn: Văn, Sử, Địa, GDCD, Ngoại ngữ và GDQP. Bí thư Chi bộ Xã hội là đồng chí Đỗ Thị Bảy – Phó Bí thư Đảng ủy, Phó Hiệu trưởng nhà trường.

Các đồng chí trong Chi bộ Xã hội có độ tuổi từ 37 đến 56. Dưới sự chỉ đạo của Đảng bộ, Chi bộ Xã hội luôn hoàn thành tốt mọi nhiệm vụ được giao. Thực hiện tốt mọi chủ trương đường lối của Đảng, hiện thực hóa các Nghị quyết vào chính công việc giảng dạy, góp phần nâng cao chất lượng dạy và học trong nhà trường.

Chi bộ Xã hội luôn nêu cao vai trò tiên phong gương mẫu trong mọi hoạt động, chú trọng xây dựng phát triển lực lượng đảng viên trẻ, tạo lực lượng kế cận, tiếp nối. Với tinh thần đoàn kết, gắn bó, không ngại khó khăn, gian khổ, Chi bộ xã hội luôn hoàn thành tốt mọi nhiệm vụ được giao, nhiều năm liền được Quận ủy Ba Đình công nhận danh hiệu: Chi bộ Đảng hoàn thành xuất sắc nhiệm vụ.

Cùng với Chi bộ Tự nhiên, Chi bộ Xã hội không ngừng phấn đấu để Đảng bộ trường THPT Phan Đình Phùng hoàn thành xuất sắc nhiệm vụ, xứng đáng là tổ chức chính trị uy tín, tạo được niềm tin yêu trong lòng phụ huynh và các em học sinh!



TỔ CHỨC CÔNG ĐOÀN



Ban Chấp hành Công đoàn hiện nay gồm 7 đồng chí:

1, Đ/c Trịnh Thị Ngọc Thúy - Chủ tịch Công đoàn
2, Đ/c Lại Thủy Ngân - Phó Chủ tịch Công đoàn
3, Đ/c Nguyễn Thị Thu Hằng - Ủy viên BCH
4, Đ/c Ngô Xuân Quỳnh - Ủy viên BCH
5, Đ/c Kiều Thị Liên - Ủy viên BCH
6, Đ/c Lê Thị Vân - Ủy viên BCH
7, Đ/c Nguyễn Diệp Anh - Ủy viên BCH

Thành tích nổi bật những năm gần đây:

- **2017 - 2018**: Đạt thành tích xuất sắc trong hoạt động công đoàn ngành giáo dục.
- **2019 - 2020**: Đạt thành tích xuất sắc trong hoạt động công đoàn ngành giáo dục.
- **2020 - 2021**: Hoàn thành tốt nhiệm vụ trong hoạt động công đoàn ngành giáo dục.
- **2021 - 2022**: Đạt thành tích xuất sắc trong hoạt động công đoàn ngành giáo dục.
- **2022 – 2023**: Đạt thành tích xuất sắc trong hoạt động công đoàn ngành giáo dục.


SEN

VĂN PHÒNG ĐOÀN TNCS HỒ CHÍ MINH

Trường CHPE Phan Đình Phùng













NHIỆM KỲ 2023 - 2024

STT	Họ và tên	Chi đoàn	Chức vụ
1	Phùng Công Tuấn	Giáo viên	Bí thư Đoàn trường
2	Lương Trang Anh	K48 - D4	Phó Bí thư Đoàn trường
3	Bùi Diễm Quyên	K49 - A3	Phó Bí thư Đoàn trường
4	Lê Ngọc Khánh	K50 - D3	Ủy viên Ban Thường vụ
5	Nguyễn Bách Diệp	K48 - A3	Ủy viên Ban Chấp hành
6	Đào Hiền Trang	K48 - D7	Ủy viên Ban Chấp hành

STT	Họ và tên	Chi đoàn	Chức vụ
7	Trần Hoàng Vân Anh	K49 - A1	Ủy viên Ban Chấp hành
8	Đinh Ngân Sơn	K49 - A7	Ủy viên Ban Chấp hành
9	Nguyễn Thùy Linh	K49 - D7	Ủy viên Ban Chấp hành
10	Nguyễn Kim Anh Thư	K49 - D8	Ủy viên Ban Chấp hành
11	Phạm Hoàng Quế Anh	K50 - N1	Ủy viên Ban Chấp hành
12	Triệu Châu Giang	K46 - A5	Cố vấn Ban Chấp hành
13	Vũ Phạm Gia Khánh	K49 - A1	CTV Ban Truyền thông
14	Bùi Minh Toàn	K49 - A3	CTV Ban Đoàn vụ
15	Nguyễn Thái Nhật	K49 - A4	CTV Ban Đoàn vụ
16	Đỗ Như Cương	K49 - A4	CTV Ban Đoàn vụ
17	Trương Diệu Linh	K49 - D1	CTV Ban Nội dung
18	Trần Anh Quân	K49 - D3	CTV Ban Đoàn vụ
19	Nguyễn Hoàng Châu Linh	K49 - D6	CTV Ban Truyền thông
20	Nguyễn Thùy Linh	K49 - D6	CTV Ban Đoàn vụ
21	Nguyễn Khánh Ly	K49 - D7	CTV Ban Truyền thông
22	Lê Thảo Trang	K49 - N1	CTV Ban Truyền thông
23	Phạm Như Bình	K50 - A1	CTV Ban Nội dung
24	Hoàng Quỳnh Nhi	K50 - A1	CTV Ban Truyền thông
25	Hà Kiều Anh	K50 - A2	CTV Ban Nội dung
26	Phùng Ngọc Minh	K50 - A2	CTV Ban Đoàn vụ
27	Nguyễn Ngọc Thảo My	K50 - A4	CTV Ban Truyền thông
28	Phạm Thị Kim Khánh	K50 - A4	CTV Ban Đoàn vụ
29	Nguyễn Huyền Anh	K50 - D1	CTV Ban Truyền thông
30	Phạm Trang Anh	K50 - D3	CTV Ban Truyền thông
31	Doãn Minh Phương	K50 - D3	CTV Ban Truyền thông
32	Lê Như Huyền Anh	K50 - D5	CTV Ban Nội dung
33	Hoàng Khánh Thy	K50 - D7	CTV Ban Đoàn vụ

HỘI ĐỒNG SƯ PHẠM NHÀ TRƯỜNG







TỔ Toán - Tin

Tổ trưởng:
Thầy Trần Văn Thiệu
Số thành viên: 22
Thạc sĩ: 08
Cử nhân: 14

Thầy Trần Văn Thiệu (1976)
- Thạc sĩ Toán học
- Về trường từ năm 2013

Cô Nguyễn Thị Diệu Anh (1974)
- Cử nhân Toán học
- Về trường từ năm 1999

Thầy Phạm Ngọc Uyên (1977)
- Cử nhân Toán-Tin
- Về trường từ năm 2006

Thầy Nguyễn Phương Vũ (1972)
- Thạc sĩ Toán học
- Về trường từ năm 2004

Thầy Lê Văn Oanh (1974)
- Cử nhân Toán học
- Về trường từ năm 2006

Cô Nguyễn Thị Thu Hằng (1976)
- Cử nhân Toán học
- Về trường từ năm 2018

Cô Bùi Thị Thu Hòa (1976)
- Cử nhân Toán học
- Về trường từ năm 2002

Cô Trần Thị Chuyền (1979)
- Thạc sĩ Toán học
- Về trường từ năm 2013

Cô Nguyễn Thị Mai Liên (1979)
- Cử nhân Toán học
- Về trường từ năm 2019

Cô Ngô Thị Thu Hiền (1980)
- Thạc sĩ Toán học
- Về trường từ năm 2015

Cô My Thị Ngọc (1980)
- Thạc sĩ Toán học
- Về trường từ năm 2018

Cô Mai Thị Thơm (1982)
- Thạc sĩ Toán học
- Về trường từ năm 2019

Thầy Lê Tuấn Anh (1983)
- Thạc sĩ Toán học
- Về trường từ năm 2018

Cô Trần Thị Thu (1984)
- Cử nhân Tin học
- Về trường từ năm 2019

Cô Kiều Minh Nguyệt (1985)
- Thạc sĩ CNTT
- Về trường từ năm 2013

Thầy Phùng Công Tuấn (1989)
- Cử nhân Tin học
- Về trường từ năm 2013

Thầy Trịnh Quang Huy (1990)
- Cử nhân Toán học
- Về trường từ năm 2020

Thầy Đinh Tiến Nguyện (1988)
- Thạc sĩ Toán học
- Về trường từ năm 2019 (HĐ)

Thầy Nguyễn Tiến Lợi (1990)
- Thạc sĩ Toán học
- Về trường từ năm 2018 (HĐ)

Thầy Nguyễn Văn Đức (1993)
- Thạc sĩ Toán học
- Về trường từ năm 2020 (HĐ)

Cô Nguyễn Phương Anh (1994)
- Thạc sĩ Toán học
- Về trường từ năm 2023 (HĐ)

Thầy Tạ Duy Tiến (1998)
- Cử nhân Toán - Tin
- Về trường từ năm 2020 (HĐ)



TỔ Ngữ văn

Tổ trưởng:
Cô Nguyễn Thu Hà
Số thành viên: 15
Thạc sĩ: 08
Cử nhân: 07

Cô Nguyễn Thu Hà (1972)
- Cử nhân Ngữ Văn
- Về trường từ năm 1995

Cô Lê Thị Hải Yến (1977)
- Thạc sĩ Ngữ Văn
- Về trường từ năm 2011

Cô Hoàng Thị Thúy (1968)
- Thạc sĩ Ngữ Văn
- Về trường từ năm 2007

Cô Phạm Thị Hồng Hạnh (1971)
- Cử nhân Ngữ Văn
- Về trường từ năm 2006

Cô Trần Thị Thu Hương (1973)
- Thạc sĩ Ngữ Văn
- Về trường từ năm 2003

Cô Nguyễn Thị Mai Anh (1977)
- Cử nhân Ngữ Văn
- Về trường từ năm 2005

Cô Nguyễn Thị Diệu Hiền (1977)
- Thạc sĩ Ngữ Văn
- Về trường từ năm 2015

Cô Nguyễn Thị Ánh Nguyệt (1977)
- Cử nhân Ngữ Văn
- Về trường từ năm 2020

Cô Nguyễn Thị Dung (1978)
- Thạc sĩ Ngữ Văn
- Về trường từ năm 2010

Cô Nguyễn Thị Hậu (1978)
- Thạc sĩ Ngữ Văn
- Về trường từ năm 2011

Cô Trịnh Thị Ngọc Thúy (1978)
- Thạc sĩ Ngữ Văn
- Về trường từ năm 2009

Cô Bùi Thị Vinh (1979)
- Cử nhân Ngữ Văn
- Về trường từ năm 2006

Cô Đặng Thị Hương Lý (1981)
- Thạc sĩ Ngữ Văn
- Về trường từ năm 2005

Cô Nguyễn Thị Huệ (1982)
- Cử nhân Ngữ Văn
- Về trường từ năm 2016

Cô Nguyễn Phương Thùy (1995)
- Cử nhân Ngữ Văn
- Về trường từ năm 2019 (HĐ)

Tổ Ngoại ngữ - GDQP

Tổ trưởng:
Cô Nguyễn Thị Mai Quyên
Số thành viên: 16
Cử nhân: 08
Thạc sĩ: 08



Cô Nguyễn Thị Mai Quyên (1975)
- Cử nhân SP Tiếng Anh
- Về trường từ năm 2005

Cô Hà Thị Liên Hoan (1971)
- Thạc sĩ Tiếng Anh
- Về trường từ năm 2007

Cô Đặng Thị Vân (1973)
- Thạc sĩ Tiếng Anh
- Về trường từ năm 2013

Cô Phạm Phương Mai (1977)
- Thạc sĩ Tiếng Anh
- Về trường từ năm 2010

Cô Trần Thị Thủy (1978)
- Cử nhân SP Tiếng Anh
- Về trường từ năm 2004

Cô Dương Lan Hương (1980)
- Thạc sĩ Tiếng Anh
- Về trường từ năm 2008

Cô Ngô Thị Thanh Bình (1981)
- Cử nhân SP Tiếng Anh
- Về trường từ năm 2015

Cô Trần Hồng Hạnh (1982)
- Thạc sĩ Tiếng Anh
- Về trường từ năm 2007

Cô Đỗ Mai Phương (1983)
- Thạc sĩ Tiếng Anh
- Về trường từ năm 2008

Cô Lã Thị Quyên (1984)
- Thạc sĩ Tiếng Anh
- Về trường từ năm 2009

Cô Nguyễn Lê Quyên (1984)
- Thạc sĩ Tiếng Anh
- Về trường từ năm 2009

Cô Nguyễn Thị Thu Hằng (1986)
- Thạc sĩ Tiếng Anh
- Về trường từ năm 2013

Cô Trần Thị Tuyến (1987)
- Cử nhân SP GDQP
- Về trường từ năm 2010

Cô Kiều Thị Thùy Linh (1994)
- Cử nhân SP GDQP
- Về trường từ năm 2020

Cô Nguyễn Thị Thanh Xuân (1995)
- Cử nhân SP Tiếng Anh
- Về trường từ năm 2020

Cô Cao Thị Hà Trang (1996)
- Cử nhân SP Âm Nhạc
- Về trường từ năm 2023 (HĐ)

Tổ Vật lý - Công nghệ - Thể dục



Tổ trưởng:
Cô Vũ Thị Mai Lan
Số thành viên: 15
Cử nhân: 10
Thạc sĩ: 05

Cô Vũ Thị Mai Lan (1968)
- Cử nhân SP Vật lý
- Về trường từ năm 2002

Thầy Dương Văn Thanh (1975)
- Cử nhân GD thể chất
- Về trường từ năm 2006

Cô Nguyễn Thị Lâm (1980)
- Thạc sĩ Vật lý
- Về trường từ năm 2009

Thầy Bùi Anh Tú (1970)
- Cử nhân TDTT
- Về trường từ năm 2008

Cô Nguyễn Thị Khuyên (1974)
- Cử nhân TDTT
- Về trường từ năm 2010

Cô Nguyễn Thị Uyển Quỳnh (1978)
- Cử nhân GD thể chất
- Về trường từ năm 2005

Thầy Nguyễn Sinh Quân (1978)
- Thạc sĩ Vật lý
- Về trường từ năm 2007

Cô Trần Thị Hà (1979)
- Cử nhân SP Công Nghệ
- Về trường từ năm 2005

Thầy Hoàng Ngọc Viên (1980)
- Cử nhân SP Vật lý
- Về trường từ năm 2009

Cô Trần Thị Thanh Vân (1982)
- Thạc sĩ SP Vật lý
- Về trường từ năm 2012

Cô Lại Thủy Ngân (1983)
- Thạc sĩ Vật lý
- Về trường từ năm 2009

Cô Nguyễn Thị Bình (1983)
- Cử nhân SP Vật Lí
- Về trường từ năm 2017

Cô Nguyễn Thị Hoa (1985)
- Thạc sĩ Vật lý
- Về trường từ năm 2014

Cô Đỗ Minh Trâm (1985)
- Cử nhân TDTT
- Về trường từ năm 2009

Cô Lê Thị Vân (1991)
- Cử nhân SP Công Nghệ
- Về trường từ năm 2014

Tổ Hóa - Sinh - Công Nghệ



Tổ trưởng:
Cô Trần Thị Thu Huệ
Số thành viên: 13
Tiến sĩ: 01
Thạc sĩ: 09
Cử nhân: 03

Cô Trần Thị Thu Huệ (1971)
- Tiến sĩ Hóa học
- Về trường từ năm 1998

Cô Cao Kim Thoa (1973)
- Thạc sĩ Hóa học
- Về trường từ năm 1995

Cô Phạm Thị Hương Giang (1973)
- Thạc sĩ Hóa học
- Về trường từ năm 2002

Cô Nguyễn Hải Anh (1974)
- Thạc sĩ Sinh học
- Về trường từ năm 2002

Cô Phùng Thị Thu Phương (1976)
- Thạc sĩ Hóa học
- Về trường từ năm 2004

Thầy Nguyễn Văn Đàm (1978)
- Thạc sĩ Hóa học
- Về trường từ năm 2009

Cô Đoàn Thị Lan Hương (1978)
- Thạc sĩ Hóa học
- Về trường từ năm 2004

Cô Ngô Quỳnh Nga (1979)
- Thạc sĩ Hóa học
- Về trường từ năm 2002

Cô Lê Thị Hồng Hoa (1983)
-Cử nhân Sinh học
- Về trường từ năm 2017

Cô Trương Thanh Trúc (1985)
- Thạc sĩ Sinh học
- Về trường từ năm 2012

Cô Phạm Hồng Thanh (1985)
- Cử nhân SP KTNN
- Về trường từ năm 2010

Thầy Ngô Xuân Quỳnh (1985)
- Thạc sĩ Hóa học
- Về trường từ năm 2017

Cô Nguyễn Thị Thu Huyền (1994)
- Cử nhân SP Sinh học
- Về trường từ năm 2021 (HĐ)

Tổ trưởng:
Cô Lê Thị Mỹ Dung
Số thành viên: 15
Cử nhân: 10
Thạc sĩ: 05



TỔ Lịch sử - Địa lý - GDCD

Cô Lê Thị Mỹ Dung (1978)
- Thạc sĩ
- Về trường từ năm 2004

Cô Trương Thị Ngọc Hà (1984)
- Thạc sĩ
- Về trường từ năm 2010

Cô Kiều Thị Liên (1990)
- Cử nhân SP GDCD
- Về trường từ năm 2014

Cô Lê Thị Hiệp (1967)
- Cử nhân SP GDCD
- Về trường từ năm 2002

Nguyễn Thị Mỹ Công (1975)
- Thạc sĩ
- Về trường từ năm 2002

Cô Nguyễn Thị Hương Trà (1975)
- Cử nhân SP Địa lí
- Về trường từ năm 1998

Cô Phạm Thị Thu Trang (1975)
- Cử nhân SP GDCD
- Về trường từ năm 2007

Cô Nguyễn Thanh Tân (1976)
- Cử nhân SP Lịch Sử
- Về trường từ năm 2012

Cô Đỗ Thị Song Doan (1977)
- Cử nhân SP Lịch Sử
- Về trường từ năm 2002

Cô Nguyễn Thị Thu Hương (1978)
- Cử nhân SP Lịch Sử
- Về trường từ năm 2006

Cô Vũ Thị Hiền Lương (1980)
- Thạc sĩ
- Về trường từ năm 2014

Cô Nguyễn Thị Hằng (1980)
- Cử nhân SP Lịch Sử
- Về trường từ năm 2002

Cô Nguyễn Thị Diệu Linh (1988)
- Thạc sĩ
- Về trường từ năm 2010

Cô Nguyễn Thị Thu Lam (1996)
- Cử nhân SP Địa Lí
- Về trường từ năm 2020

Cô Nguyễn Mai Linh (2001)
- Cử nhân SP Địa lí
- Về trường từ năm 2023

TỔ Văn phòng



Tổ phó phụ trách:
Đ/c Lê Thị Vân Anh
Số thành viên: 15

Đ/c Lê Thị Vân Anh (1992)
- Cử nhân
- Về trường từ năm 2015

Đ/c Lưu Văn Mai (1948)
- Thợ mộc bậc 4/7
- Về trường từ năm 2009

Đ/c Trần Quang Hải (1957)
- THPT
- Về trường từ năm 2020

Đ/c Vũ Quang Thước (1958)
- THPT
- Về trường từ năm 2013

Đ/c Nguyễn Ngọc Toàn (1963)
- Thợ sửa chữa bậc 3/7
- Về trường từ năm 1986

Trần Thu Hương (1968)
- THPT
- Về trường từ năm 2003

Đ/c Nguyễn Thị Mai Anh (1973)
- Cử nhân
- Về trường từ năm 2011

Đ/c Trần Thị Minh (1975)
- Cử nhân
- Về trường từ năm 2005

Đ/c Phan Hương Quỳnh (1977)
- Cử nhân
- Về trường từ năm 2011

Đ/c Lê Văn Toàn (1980)
- THPT
- Về trường từ năm 2011

Đ/c Nguyễn Thị Vân Anh (1981)
- Trung cấp
- Về trường từ năm 2023

Đ/c Đỗ Mạnh Tú (1983)
- THPT
- Về trường từ năm 2014

Đ/c Nguyễn Diệp Anh (1989)
- Thạc sĩ
- Về trường từ năm 2020

Đ/c Vũ Đình Luận (1989)
- Cao đẳng
- Về trường từ năm 2011

Đ/c Phạm Thu Hương (1992)
- Cao đẳng
- Về trường từ năm 2020

DANH SÁCH CBGVNV
ĐÃ NGHỈ HƯU, CHUYỂN CÔNG TÁC

Môn Toán

STT	Họ và tên
1	Nguyễn Công Tiến
2	Nguyễn Văn Khang
3	Trần Tấn Hùng
4	Nguyễn Đạo Phương
5	Lê Quang Chiêu
6	Nguyễn Phúc Long
7	Nguyễn Văn Cận
8	Trần Quốc Chân
9	Lê Huy Hùng
10	Hồ Ngọc Vân
11	Nguyễn Thị Vinh
12	Ngô Thị Kình
13	Vũ Kim Khôi
14	Trần Thị Toán
15	Lê Thị Học
16	Trần Thị Thục
17	Chu Văn Thành
18	Phạm Minh Thảo
19	Vũ Thị Tuyết
20	Nguyễn Bá Chiêm
21	Trịnh Minh Hiểu
22	Trần Đình Ngọc
23	Nguyễn Kim Dũng
24	Lê Thị Hà
25	Trần Thị Kim Điệp

STT	Họ và tên
26	Nguyễn Văn Diêu
27	Trịnh Cự Hiệp
28	Phùng Hồng Cổn
29	Phạm Tiến Dũng
30	Lý Thị Hà
31	Bùi Thị Kim Tân
32	Nguyễn Thị Minh Thủy
33	Nguyễn Minh Lý
35	Nguyễn Quốc Bảo
36	Lê Thị Mai Hương
37	Bùi Phượng Vỹ
38	Đào Tiến Lũy
39	Đào Thế Hưng
40	Đỗ Thị Thư
41	Lê Lan Phương
42	Nguyễn Thị Thu Hằng
43	Trần Tuyết Vân
44	Đoàn Phan Tiến
45	Lê Thị Huyền Chân
46	Lâm Quỳnh Mai
47	Nguyễn Tam Nhượng
48	Nguyễn Hương Liên
49	Nguyễn Tuệ Khanh
50	Đinh Hương Liên
51	Phạm Văn Như

STT	Họ và tên
52	Hoàng Thị Hồng Linh
53	Phạm Thị Minh Hiền
54	Đặng Văn Tùng
55	Lê Đại Hải
56	Nguyễn Thị Mốt
57	Trần Thị Lan Anh
58	Nguyễn Thanh Ngọc

STT	Họ và tên
59	Thầy Quang
60	Nguyễn Huy Ngọc
61	Vương Thị Thu Hà
62	Nguyễn Mỹ Linh
63	Nguyễn Xuân Hải
64	Tô Minh Anh
65	Trần Thủy Tiên

Môn Vật lý

STT	Họ và tên
1	Nguyễn Đình Cơ
2	Phạm Gia Ân
3	Dương Đình Thọ
4	Nguyễn Văn Nhuận
5	Nguyễn Quang Thực
6	Nguyễn Bá Phác
7	Đào Minh Nghĩa
8	Nguyễn Ngọc Khuê
9	Nguyễn Thị Dung
10	Nguyễn Kim Thanh
11	Phùng Tuấn Việt
12	Nguyễn Thị Lan
13	Phạm Hoàng Hải
14	Phạm Kim Chung
15	Nguyễn Văn Toán
16	Tạ Thị Mỹ
17	Nguyễn Công Sinh

STT	Họ và tên
18	Vũ Thị Hương
19	Nguyễn Thị Khải Anh
20	Trần Thu Quang
21	Nguyễn Thị Hồng Hạnh
22	Nguyễn Mạnh Tường
23	Hà Thị Tư
24	Nguyễn Lệ Chi
25	Nguyễn Thị Kim Chi
26	Phạm Đoan Thục
27	Lý Ngọc Ban
28	Chu Mạnh Nguyên
29	Lê Mộng Tấn
30	Nguyễn Thị Kim Thoa
31	Phạm Kim Tuyến
32	Dương Bá Thành
33	Nguyễn Thị Hương Giang

Môn Hóa học

STT	Họ và tên
1	Mai Thị Oanh
2	Lưu Thị Chính
3	Nguyễn Văn Đắc
4	Đào Hồng Nhung
5	Nguyễn Thị Thanh Dung
6	Phạm Thị Ngân
7	Bùi Xuân Đức
8	Nguyễn Thị Nga
9	Hoàng Diệu Thanh
10	Vũ Thị Hiền
11	Bùi Phúc
12	Giang Thị Nga
13	Nguyễn Thị Thu Thanh
14	Vũ Ánh Tuyết

STT	Họ và tên
15	Lã Kim Quế
16	Nguyễn Bích Hà
19	Vũ Thị Nhi Hương
20	Nguyễn Thị Hiền
21	Bùi Thục Chi
22	Nguyễn Thị Thức
23	Lã Thị Thúy Hạnh
24	Vũ Như Hưng
25	Đỗ Thị Thân
26	Trần Thị Hoa
27	Điền Trung Nghĩa
28	Hà Thanh Nhã
29	Phạm Thị Thu Cúc

Môn Sinh học

STT	Họ và tên
1	Đinh Như Khánh
2	Lương Bích Ngọc
3	Tô Văn Lộc
4	Nguyễn Mộng Yến
5	Nguyễn Thị Minh Cầm
6	Nguyễn Thị Dung
7	Nguyễn Thị Tường
8	Trần Kim Chi
9	Phạm Thị Vinh
10	Hoàng Ánh Tuyết
11	Lã Thị Hồng

STT	Họ và tên
12	Phùng Chí Dũng
13	Trần Thị Minh Nguyệt
14	Nguyễn Thị Hải
15	Trần Khắc Đoàn
16	Nguyễn Phương Khanh
18	Đỗ Long Hưng
19	Lê Thị Tuyết Minh
20	Nguyễn Thị Bình
21	Nguyễn Đức Trung
22	Hà Thị Lan Anh

Môn Tin học

STT	Họ và tên
1	Nguyễn Thị Kim Oanh

STT	Họ và tên
2	Nguyễn Thị Bích Ngọc

Môn Ngữ văn

STT	Họ và tên
1	Nguyễn Cao Lý
2	Kiều Văn Sinh
3	Nguyễn Thị Vân Bình
4	Nguyễn Thế Long
5	Trần Thị Thọ
6	Phạm Thị Mậu
7	Nguyễn Thị Kim Trang
8	Nguyễn Đức Khâm
9	Tô Văn Trực
10	Nguyễn Huy Bảng
11	Đặng Trần Thanh
12	Hoàng Kim Dung
13	Phạm Tiến Vinh
14	Trần Thị Kim Thái
15	Tôn Đại Diệu
16	Trần Kim Thanh
17	Nguyễn Minh Hằng
18	Phạm Thị Bích Ngọc
19	Phạm Anh Dũng
20	Lê Văn Bài
21	Lê Gia Phúc
22	Nguyễn Thị Thịnh

STT	Họ và tên
23	Lương Gia Ninh
24	Đào Công Nghĩa
25	Trần Thanh Thủy
26	Nguyễn Thu Hương
27	Nguyễn Thị Ngọc Lan
28	Đỗ Kim Oanh
29	Nguyễn Thị Khánh
30	Bùi Thanh Vân
31	Chử Thanh Bình
32	Tống Minh Thu
33	Lê Tiến Đạt
35	Trịnh Thị Lựu
36	Lê Thị Diệu Hoa
37	Đặng Xuân Bảo
38	Hoàng Anh Diễm
39	Hà Cẩm Vân
40	Nguyễn Sơn Liêm
41	Nguyễn Thị Minh Hà
42	Nguyễn Thị Phượng
43	Trần Thị Kim Dung
44	Trần Thị Minh Tuyết
45	Trịnh Thị Huế

Môn Lịch sử

STT	Họ và tên
1	Đào Hữu Ứng
2	Phạm Tuyết Mai
3	Phạm Văn Thân
4	Nguyễn Thanh Hùng
5	Trần Doãn Hoài
6	Hoàng Phú Cường
7	Nguyễn Thị Na

STT	Họ và tên
8	Đinh Thị Hạnh Phúc
9	Lê Đình Cương
10	Nguyễn Thu Hương
11	Nguyễn Phú Toàn
12	Trần Khánh Hòa
14	Nguyễn Tái Chương
15	Đỗ Viết Định

Môn Địa lý

STT	Họ và tên
1	Nguyễn Ngọc Tuyết
2	Nguyễn Thị Thục
3	Nguyễn Văn Hiền
4	Vũ Thị Thuận
5	Phạm Thị Hương
6	Nghiêm Thị Hậu
7	Hoàng Minh Huệ
8	Nguyễn Trọng Phu

STT	Họ và tên
9	Trần Khánh Linh
10	Ngô Thế Thịnh
11	Lưu Thanh Hảo
12	Đỗ Ngọc Liên
13	Hà Thị Liên
14	Trần Thị Hồng Thúy
15	Nguyễn Lưu Ly

Môn Chính trị - GDCD

STT	Họ và tên
1	Lê Thị Hòa
2	Ngô Thanh Bình
3	Trần Thị Nhung
4	Vũ Thị Túc
5	Trần Thị Hạnh Nga
6	Nguyễn Phương Sơn
7	Lê Thước

STT	Họ và tên
8	Nguyễn Thị Mai Tâm
9	Nguyễn Vân Anh
10	Trần Văn Toàn
11	Nguyễn Ninh Kiều
12	Trần Văn Lượng
13	Đào Thị Bình
14	Nguyễn Phú Toàn

Môn Ngoại ngữ

STT	Họ và tên
1	Ngô Bích Hường
2	Trịnh Kim Lương
3	Hoàng Như Luân
4	Bùi Huy Lữ Hải
5	Đỗ Kim Phụng
6	Nguyễn Thị Xuân Sương
7	Trần Tú Dương
8	Nguyễn Khắc Giao
9	Võ Bích Hà
10	Nguyễn Phan Luyện
11	Nghiêm Thị Hậu
12	Phạm Hữu Giục
13	Nguyễn Kim Liên
14	Vũ Đức Phú
15	Nguyễn Thị An
16	Nguyễn Thị Minh
17	Dương Thị Hiền
18	Nguyễn Thanh Thủy
19	Lê Tường Vân
20	Nguyễn Tố Quỳnh
21	Đào Thị Thúy Vân
22	Hoàng Thư
23	Nguyễn Tiến Đạt

STT	Họ và tên
24	Lưu Vĩnh Cường
25	Đào Thị Tân
26	Quách Thanh Thủy
27	Phan Hồng Thủy
28	Tống Quỳnh Hoa
29	Nguyễn Thị Tuyết
30	Trần Thị Xuân Hòa
31	Nguyễn Hữu Được
32	Văn Tường Loan
33	Phạm Thị Yến
35	Ngô Thịnh
36	Vương Thanh Vân
37	Phạm Thị Nhung
38	Nguyễn Minh Hạnh
39	Trần Thị Diễm Thuần
40	Nguyễn Thanh Huyền
41	Lê Xuân Toại
42	Lê Văn Nhung
43	Bùi Kiều Anh
44	Nguyễn Thị Mai Liên
45	Lê Minh Hằng
46	Nguyễn Thị Thanh Hằng

Môn Kỹ thuật - KECN - KEMN

STT	Họ và tên
1	Trịnh Phúc Diễm
2	Dương Nguyên Viện
3	Ngô Bảo Ngọc
4	Ngô Đức Hy
5	Đào Thị Hòa

STT	Họ và tên
6	Lưu Bách Nội
7	Nguyễn Thị Biên
8	Biện Thị Ngà
9	Đòan Thị Hòa
10	Lê Văn Toàn

Môn Thể dục - GDQP

STT	Họ và tên
1	Hoàng Quang Hiển
2	Nguyễn Thị Thảo
3	Đặng Văn Thìn
4	Nguyễn Triệu Cơ
5	Nguyễn Tuấn Anh
6	Trần Ngọc Tiến
7	Vũ Thúy Hà
8	Nguyễn Thị Yến

STT	Họ và tên
9	Lê Tiến Dũng
10	Nguyễn Thượng Lâm
11	Trần Hữu Ngọc
12	Nguyễn Thị Yến
13	Ngô Đức Hoàn
14	Đặng Anh Thái
15	Phùng Hải Sơn

Tổ Văn phòng

STT	Họ và tên
1	Ngô Thị Kiệm
2	Nguyễn Thị Dung
3	Nguyễn Thị Thoa
4	Nguyễn Thị Tình
5	Nông Thị Biểu
6	Chu Văn Thành
7	Lã Thị Lan
8	Nguyễn Thanh Hương A

STT	Họ và tên
9	Nguyễn Thị Bạch Phượng
10	Cát Tuyết Nhung
11	Phan Thị Thược
12	Nguyễn Thị Ngọc
13	Nguyễn Thanh Hà
14	Phạm Thị Toàn
15	Nguyễn Tiến Dũng
16	Vũ Thị Lộc

STT	Họ và tên
17	Cao Chu Hà
18	Nguyễn Hồng Tuyết
19	Hoàng Xuân Điệp
20	Nguyễn Bá Đạm
21	Phan Thúy Mai
22	Nguyễn Ngọc Yến
23	Nguyễn Văn Phụ
24	Bùi Văn Quỳnh
25	Nguyễn Thị Thi
26	Nguyễn Thanh Hương B
27	Vũ Thị Chung
28	Trần Thị Nhiệm
29	Trần Kim Xuân
30	Bùi Kim Chi
31	Nguyễn Quang Chiến
32	Nguyễn Đăng Khung
33	Lưu Kỳ Phong
34	Nguyễn Văn Quang
35	Lê Hoàng Chiến
36	Nguyễn Thị Hiền
37	Trần Thị Mão

STT	Họ và tên
38	Trần Thị Mùi
39	Nguyễn Ngọc Bích
40	Nguyễn Văn Ninh
41	Bùi Trọng Hồ
42	Đỗ Thanh Thủy
43	Vũ Tường Thanh
44	Nguyễn Thị Thùy Trang
45	Hoàng Trung Thành
46	Cao Ngọc Thảo
47	Nguyễn Thị Nhẫn
48	Lê Thị Tiến
49	Nguyễn Ngọc Bích
50	Nguyễn Thị Hải Én
51	Đỗ Thị Tuyết Anh
52	Nguyễn Quang Vinh
53	Nguyễn Ngọc Ly Ly
54	Nguyễn Hải Nam
55	Phạm Linh Trang
56	Nguyễn Trà My
57	Vũ Thị Hương Giang
58	Trịnh Thị Lan



PHẦN III

Hoạt động và thành tích của trường EHPE Phan Đình Phùng

TÓM TẮT THÀNH TÍCH
Trường THPT Phan Đình Phùng
(1973 - 2023)

Trong hành trình 50 năm xây dựng và phát triển, trường THPT Phan Đình Phùng đã nhận được nhiều danh hiệu thi đua và hình thức khen thưởng sau:





Năm 2003
Đón nhận Huân chương Lao động hạng Ba

Năm 2006
Bằng khen của Chính phủ

Năm 2018
Đón nhận Huân chương Lao động hạng Ba

Năm 2020
Cờ thi đua của Thành phố Hà Nội
Được công nhận Trường trung học đạt chuẩn Quốc gia cấp độ II

Năm 2022
Cờ thi đua của Chính phủ

Năm 2023
Huân chương Lao động hạng Nhì
Bằng khen của Liên đoàn Lao động thành phố Hà Nội

- Nhiều năm được nhận **Bằng khen của Bộ GDĐT và UBND Thành phố Hà Nội**.
- Nhiều năm được công nhận là **Tập thể lao động tiên tiến, Tập thể lao động xuất sắc**.

TỔ CHỨC CÔNG ĐOÀN

Trong hành trình 50 năm xây dựng và trưởng thành của trường THPT Phan Đình Phùng, chúng ta luôn thấy có sự hiện diện và đồng hành của tổ chức công đoàn nhà trường. Nhắc tới tổ chức này mỗi chúng ta đều nhận cảm một niềm rưng rưng xúc động bởi những ý nghĩa, vai trò mà tổ chức đem lại cho mỗi thành viên.





Công đoàn là một tổ chức không thể thiếu trong mỗi cơ quan, đơn vị hành chính sự nghiệp. Tổ chức Công đoàn của trường THPT Phan Đình Phùng cũng vậy, đây luôn là một phần quan trọng, thiết yếu đối với toàn thể nhà trường. Với tổ chức Đảng, công đoàn nhà trường chịu sự lãnh đạo của Đảng, là chỗ dựa, là sợi dây nối kết quần chúng với Đảng. Với chính quyền, công đoàn có vai trò cộng tác đắc lực, tạo môi trường bình đẳng, tôn trọng lẫn nhau; đồng thời chính quyền tạo điệu kiện về pháp lí và cơ sở vật chất cho công đoàn hoạt động hiệu quả nhất. Đối với công đoàn viên, công đoàn luôn động viên anh chị em học tập nâng cao trình độ chính trị, chuyên môn nghiệp vụ, chấp hành tốt pháp luật, nội quy, quy chế của cơ quan, của ngành.

Công đoàn thường xuyên phát động các đợt thi đua, các cuộc vận động lớn; động viên các thành viên tham gia tích cực, có hiệu quả. Các cuộc thi như: "Học tập và làm theo tấm gương đạo đức Hồ Chí Minh", "Mỗi thầy giáo, Cô là tấm gương đạo đức và sáng tạo", "Dân chủ - Kỉ cương - Tình thương - Trách nhiệm",... nhều năm qua được đoàn viên công đoàn hưởng ứng, thực hiện tốt qua nhiều hình thức, thể hiện ngay trong những công việc thường nhật cũng như qua các cuộc thi lớn do ngành phát động.

Công đoàn trường THPT Phan Đình Phùng nhiều năm qua luôn phối hợp chặt chẽ với tổ các tổ chức liên quan để đề ra và thực hiện tốt nhiệm vụ năm học và giới thiệu được nhiều công đoàn viên ưu tú cho Đảng. Song song với đó, công tác chăm lo đời sống vật chất và tinh thần của cán bộ giáo viên đã được công đoàn rất quan tâm. Phối hợp với chính quyền, công đoàn tạo mọi điều kiện để anh chị em yên tâm công tác và gắn bó với trường hơn. Trong những năm khó khăn của thời kì bao cấp, các đồng chí cán bộ công đoàn tìm mọi cách để hỗ trợ anh chị em về nguồn lương thực, thực phẩm, công việc làm thêm. Có lẽ mỗi đoàn viên không thể quên được những ngày tháng hỗ trợ nhau giải quyết những khó khăn riêng của một số thành viên khi ốm đau, nằm viện hay khi gia đình có việc hiếu, hỉ. Những năm gần đây, công đoàn được sự đồng ý của chính quyền đã mạnh dạn thành lập quỹ tương thân tương ái nhằm giúp đỡ kịp thời, chia sẻ khó khăn với những đoàn viên công đoàn chẳng may gặp khó khăn bất ngờ, cũng như tặng quà cho học sinh vượt khó dịp Tết Nguyên đán. Công đoàn cũng tham mưu tới chính quyền nhiều nội dung có ích cho anh chị em như các dịp tổ chức tham quan nghỉ mát, du xuân, mừng sinh nhật, Tất niên, chúc thọ tứ thân phụ mẫu tuổi từ 80 trở lên,... Tất cả những hoạt động trên càng góp phần thắt chặt tình cảm thân thương, gần gũi trong cơ quan, tạo động lực tinh thần để đoàn viên công đoàn thêm gắn bó với tổ chức mình công tác.





Nhân kỉ niệm 50 năm thành lập trường THPT Phan Đình Phùng, Ban Chấp hành Công đoàn kính chúc các thầy giáo, cô giáo, cán bộ nhân viên đã nghỉ hưu và đang công tác luôn mạnh khỏe, hạnh phúc, đoàn kết, góp sức mình duy trì tổ chức công đoàn luôn vững mạnh; mỗi thành viên trong tập thể luôn tiếp nối truyền thống 50 năm qua, cùng nhau chung sức xây dựng trường THPT Phan Đình Phùng trở thành lá cờ đầu của ngành giáo dục Hà Nội.

ĐOÀN TNCS HỒ CHÍ MINH
Trường THPT Phan Đình Phùng
Tự hào viết tiếp truyền thống vẻ vang

Được thành lập cùng với trường THPT Phan Đình Phùng (1973), Đoàn TNCS Hồ Chí Minh trường THPT Phan Đình Phùng đến nay đã trải qua 50 năm xây dựng và trưởng thành. Trong suốt quá trình phát triển của nhà trường, dưới sự quan tâm lãnh đạo của Đảng bộ, Đoàn trường THPT Phan Đình Phùng luôn thể hiện hiện tinh thần đoàn kết, xung kích, chủ động, sáng tạo, linh hoạt vượt mọi khó khăn, thử thách để hoàn thành xuất sắc nhiệm vụ và đạt được nhiều thành tích rất đáng tự hào. Trải qua nhiều thế hệ đến nay, có thể nói Đoàn trường đã khẳng định được vai trò xung kích của mình trong nhiều hoạt động bổ trợ giáo dục học sinh toàn diện, xứng đáng là tổ chức tập hợp thanh niên, bồi dưỡng rèn luyện kỹ năng sống và lý tưởng cách mạng cho đoàn viên thanh niên học sinh.

Hiện nay, Đoàn thanh niên có 1310 đoàn viên sinh hoạt ở 47 chi đoàn. Đội ngũ Ban Chấp hành Đoàn trường gồm 11 đồng chí trong đó có 01 đồng chí là giáo viên, 10 đồng chí trong chi đoàn học sinh. Sự quan tâm của đoàn cấp trên, của lãnh đạo nhà trưởng cùng với tinh thần đoàn kết trách nhiệm của tuổi trẻ đoàn viên thanh niên học sinh trường THPT Phan Đình Phùng đã viết thêm vào những trang sử vẻ vang của nhà trường những thành tích đáng tự hào, đặc biệt là 5 năm gần đây Đoàn trường liên tục được nhận Bằng khen, cờ thi đua xuất sắc của Trung ương đoàn và Thành đoàn Hà Nội về những thành tích xuất sắc trong công tác đoàn và phong trào thanh niên khối trường học.



Trong các hoạt động tại cơ sở, Đoàn trường luôn chú trọng đến việc thực hiện các nhiệm vụ trọng tâm và mang ý nghĩa giáo dục như:

+ Khuyến khích các chi đoàn tổ chức sinh hoạt chi đoàn sáng tạo, vui vẻ; theo dõi thi đua hàng tuần để giữ gìn nề nếp, kỷ luật trong nhà trường.

+ Tổ chức các giờ sinh hoạt đầu tuần theo các chủ đề: An toàn giao thông, Phòng chống ma túy; Phòng chống HIV/AIDS; Phòng chống bạo lực học đường; Truyền thống tôn sư trọng đạo; Thanh niên với lý tưởng; Thanh niên với sự nghiệp xây dựng và bảo vệ Tổ quốc; Vẻ đẹp trong tình bạn, tình yêu; Giữ gìn bản sắc văn hóa dân tộc,... Những chuyên đề đầu tuần lần lượt do các chi Đoàn thực hiện; điều này đã phát huy được sức sáng tạo, tính tích cực, chủ động của Đoàn viên thanh niên; góp phần thực hiện mục tiêu giáo dục toàn diện trong nhà trường.















+ Đoàn trường thường xuyên tổ chức tuyên truyền, phát động các đợt thi đua học tập, nề nếp trong trường và các hoạt động chào mừng các ngày lễ lớn như kỷ niệm Ngày nhà giáo Việt Nam; ngày thành lập Quân đội nhân dân Việt Nam; ngày thành lập Đảng Cộng sản Việt Nam; ngày thành lập Đoàn TNCS Hồ Chí Minh; ngày 30/4; ngày sinh nhật Bác,...

+ Tổ chức các hoạt động văn nghệ, thể thao nhằm thu hút, tập hợp Đoàn viên và tạo sân chơi lành mạnh cho Đoàn viên thanh niên: Hội thi tiếng hát học sinh Phan Đình Phùng được tổ chức vào dịp đầu năm học mới để phát hiện và bồi dưỡng những tài năng văn nghệ trong học sinh; Hội thi Dân vũ; Hội thi Học sinh thanh lịch,...

+ Đặc biệt, để chào đón các em học sinh khóa thứ 50 của trường, Dự án hỗ trợ và tư vấn tuyển sinh đã được thành lập. Với mong muốn tạo sân chơi gắn kết các thế hệ học sinh THPT Phan Đình Phùng đồng thời giúp K50 có thêm hiểu biết về truyền thống và các hoạt động của nhà trường, Dự án đã được đón nhận bởi đông đảo các vị phụ huynh cùng các em học sinh, tạo nên Dự án năm đầu tiên thành công và ý nghĩa.











+ Đẩy mạnh hoạt động từ thiện, nhân đạo trong nhà trường nhằm giáo dục tinh thần đoàn kết, tương thân, tương ái cho Đoàn viên thanh niên.

+ Đoàn trường luôn hoàn thành tốt các công tác nghiệp vụ Đoàn. Hàng năm, Đoàn trường tổ chức kết nạp vào Đoàn những thanh niên học sinh ưu tú; chú trọng công tác xây dựng, phát triển, củng cố và kiện toàn đội ngũ cán bộ Đoàn trường và đội ngũ kế cận; nâng cao chất lượng, khả năng chủ động, sáng tạo của cán bộ Đoàn.

+ Tham gia tích cực và đạt thành tích cao trong các hoạt động do Sở Giáo dục và Đào tạo Hà Nội, Thành Đoàn Hà Nội và Quận Đoàn Ba Đình phát động.

Với tinh thần chủ động, sáng tạo và bầu nhiệt huyết của tuổi trẻ, sự quan tâm chỉ đạo của đoàn cấp trên, Đảng bộ, BGH nhà trường, Hội đồng giáo dục nhà trường, Ban chấp hành đoàn trường THPT Phan Đình Phùng tiếp tục vững bước tiến lên, viết tiếp những trang thành tích vẻ vang của ngôi trường mang tên danh nhân Phan Đình Phùng.

CÁC CÂU LẠC BỘ SƠ THÍCH

Sân chơi bổ ích và sáng tạo của học sinh EHPE Phan Đình Phùng

AOP - Artizens of Phan Dinh Phung, là câu lạc bộ hội hoạ đầu tiên và duy nhất được thành lập vào năm 2015 bởi các bạn học sinh tại mái trường Phan. Cùng với hình ảnh đại diện là một chú kỳ lân, xuyên suốt 8 năm hoạt động, A.O.P đã thành công tổ chức các sự kiện và tạo nên các bài đăng đầy tâm huyết về chuyên môn của câu lạc bộ.

Gió - PĐP Theatrical Club là câu lạc bộ diễn xuất đầu tiên và duy nhất của trường THPT Phan Đình Phùng thành lập năm 2017. Mới đây nhất, CLB đã xuất sắc giành được giải nhì trong cuộc thi "Red Carpet" - cuộc thi làm phim dành cho toàn bộ học sinh cấp 3, sinh viên trên địa bàn thành phố Hà Nội.

GLEE là câu lạc bộ âm nhạc được thành lập vào năm 2015. Trải qua 8 năm hoạt động, GLEE đã có cơ hội được trình diễn tại nhiều sân khấu, sự kiện âm nhạc và các cuộc thi khác nhau: "FAITH", "Euphoria", "Starry",... CLB mong muốn mang đến một sân chơi cho các bạn có chung niềm đam mê với âm nhạc để cùng học hỏi, trải nghiệm và phát triển bản thân.

HOP thành lập năm 2014, mục tiêu của CLB báo chí HOP là chia sẻ, lưu giữ những câu chuyện, khoảnh khắc về con người Phan Đình Phùng. Tất cả câu chuyện đều được tạo ra từ những điều nhỏ bé, giản đơn nhất. HOP đã tổ chức nhiều hoạt động ở Phan như Tết Phan Gathering, hợp tác cùng PCC với cuốn kỉ yếu khối 12, Back to 2003, 2004 và 2005.

KOP - Kingdom Of Phan, là CLB Tabletop Game của trường THPT Phan Đình Phùng . Thành lập vào năm 2017, KOP cùng với nhiều sự kiện như: "Wildcard", "Checkmate",... đã lan tỏa niềm đam mê tabletop game cũng như tạo nên nhiều sân chơi mới mẻ, đầy tính sáng tạo cho các bạn học sinh đam mê các trò chơi board game, card game .

LiPiS là CLB tâm lý học đầu tiên và duy nhất của trường THPT Phan Đình Phùng. Được thành lập vào năm 2020, CLB luôn mong muốn đem đến cho mọi người những giá trị tinh thần thật đẹp, được cung cấp kiến thức, tạo ra một sân chơi bổ ích cũng như tạo ra một nơi để các bạn học sinh tại Phan Đình Phùng có thể tin tưởng chia sẻ.

LOB - League of Badminton được thành lập vào năm 2016. Suốt 7 năm hoạt động, LOB đã mang về rất nhiều huy chương và danh hiệu danh giá ở nhiều giải đấu với quy mô khác nhau. CLB đã tổ chức thành công rất nhiều giải đấu thường niên với quy mô lớn: "PĐP INTERNAL CUP 2023", Phan Dinh Phung Open (2018)...

MACEUS - Debaters of Phan Dinh Phung thành lập vào năm 2018, là CLB tranh biện duy nhất của trường THPT Phan Đình Phùng. Trải qua hơn 5 năm hoạt động, MACTUS đã gây ấn tượng với chuỗi sự kiện English Festival, sở hữu cho mình nhiều thành tích ấn tượng: Giải Nhất Speak Out 2019; Giải Nhất Speak Out 2023,...

PBC - Phan Dinh Phung Basketball Club, là một trong những CLB được thành lập sớm nhất ở Phan. Với hơn 27 năm hoạt động, PBC còn được biết đến với những thành tích vẻ vang đã đạt trong hơn 27 năm qua: Huy chương bạc giải C17 Summer League, vô địch VSBL 2022, huy chương đồng giải học sinh thành phố Hà Nội,.....

PCC -Phan Dinh Phung Camera Club là câu lạc bộ Nhiếp ảnh - Truyền thông - Tổ chức sự kiện của trường THPT Phan Đình Phùng, được ra đời vào năm 2015 và đã tạo nên các sản phẩm nghệ thuật độc đáo và các sự kiện lớn nhỏ: Hội chợ giao lưu các câu lạc bộ The 1st Step, chuỗi MV hàng năm The Last Step, chuỗi tri ân khối 12: BACK TO,...

PDC - Phan Dinh Phung Dance Club là câu lạc bộ nhảy thuộc trường THPT Phan Đình Phùng được thành lập vào năm 2015. Trải qua gần một thập kỷ hoạt động, CLB đã gặt hái được những giải thưởng như: Quán Quân High School Best Dance 2020, Best Showcase giải đấu UNO Battle 2021,...





PDM - Phan Does MODE là câu lạc bộ thời trang chính thức và duy nhất trực thuộc trường THPT Phan Đình Phùng được thành lập vào năm 2018. Trong năm vừa qua, PDM đã thực hiện được nhiều sự kiện khác nhau như: PDP Fashion week, workshop NHIÊN, workshop IN và nổi bật là SHOWCASE: LARK.

Radio - PDP Radio là CLB phát thanh duy nhất thuộc trường THPT Phan Đình Phùng. Tính đến năm 2023, PDP Radio tròn 10 tuổi và đang phát triển hết mình với những bản podcast vô cùng ấn tượng và ghi đậm dấu ấn của thời học sinh tươi đẹp không thể phai mờ và những dự án ý nghĩa như Amour, Hương Tết, Góc Phan.



PFC - Phan Dinh Phung Football Club là câu lạc bộ bóng đá chính thức và duy nhất của trường THPT Phan Đình Phùng. Trải qua hơn 20 năm hoạt động (từ năm 2001), PFC đã gặt hái được nhiều thành tích như: Vô địch giải An Ninh Thủ đô (2004), Vô địch giải quận Ba Đình (2017), Lọt vào vòng 1/8 giải All Star Hà Nội (2018),...

PIC - Phan Dinh Phung Instrument Club là câu lạc bộ nhạc cụ được thành lập vào năm 2016. Xuyên suốt chặng đường gần 8 năm vừa qua, PIC đã đem đến những show diễn khác nhau, với mỗi sự kiện lại là hành trình PIC mang âm nhạc đi để tìm kiếm sự kết nối tới tất cả mọi người.
"Nếu Archimedes tạo ra Pi thì Phan Đình Phùng có PIC!!!"

PJCC Được thành lập vào năm 2014, PJCC - Phan Dinh Phung Japanese Culture Club tự hào là một trong những câu lạc bộ lâu đời nhất tại Trường THPT Phan Đình Phùng. PJCC truyền tải đến các bạn học sinh nền văn hóa của đất nước Nhật Bản qua các bài đăng, hoạt động thường niên và sự kiện như Japan Day, Amai, On-Matsuri,...

POE CREW - Phan Đình Phùng On Top được thành lập vào năm 2014 và trở thành CLB nhảy đầu tiên của "trường Phan". P.O.T đã đem lại vô số màn trình diễn và các dự án như "Soul-Speak", "Sắc Hạ",... P.O.T vẫn luôn và sẽ tiếp tục thực hiện sứ mệnh lan toả nghệ thuật cũng như nuôi dưỡng niềm yêu thích nhảy múa cho học sinh toàn trường.

PSC Phan Đình Phùng Science Club là CLB khoa học đầu tiên và duy nhất trực thuộc trường THPT Phan Đình Phùng. PSC đã có những bài đăng với mong muốn lan toả những góc nhìn mới mẻ hơn về khoa học, đồng thời mang tới cho các bạn học sinh một sân chơi lành mạnh, bổ ích với chủ đề khoa học, nổi bật trong số đó là: "The OlymPus" và "SCI-LAND 23".

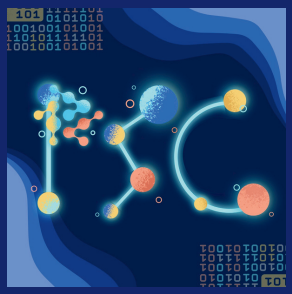

PVCC Với sứ mệnh lưu giữ và lan tỏa những giá trị văn hóa dân gian Việt Nam, Phan Dinh Phung Vietnamese Culture Club đã được thành lập. Ra đời năm 2018, PVCC đã mang đến vô vàn nội dung thú vị về văn hóa Việt Nam, cùng với những sự kiện ý nghĩa như: "Xuân Ấm" dịp Tết đến, "Mãn Nguyệt Đoàn Viên" dịp Trung thu,...

Times Được thành lập năm 2018, PDP Times là câu lạc bộ Truyền thông và Xã hội của trường. Times là sân chơi bổ ích cho những cây bút trẻ muốn dùng khả năng viết lách của mình để tạo nên những bài viết giá trị. Xuyên suốt 5 năm hoạt động, PDP Times đã để lại dấu ấn với với sự kiện như: Reply April,...

YOP - Youth of PDP là câu lạc bộ Tình nguyện Trẻ duy nhất tại trường THPT Phan Đình Phùng được thành lập từ năm 2017, YOP đã tổ chức nhiều sự kiện từ thiện như: "Let It Snow", "Sạch - Sành - Xanh", "Tan Chảy",... nhằm san sẻ tình yêu thương và sự giúp đỡ đến cộng đồng. YOP mong muốn lan tỏa tình thương cùng niềm nhiệt huyết cháy bỏng đến với mọi người.

Giữ lửa truyền thống
Vươn tầm cao mới

ĐỊNH HƯỚNG CHIẾN LƯỢC PHÁT TRIỂN NHÀ TRƯỜNG

Giai đoạn 2021-2026 tầm nhìn 2030

Trong giai đoạn 2021-2026, để thực hiện Nghị quyết số 29 về đổi mới căn bản, toàn diện giáo dục đào tạo, đồng thời đáp ứng nhu cầu học tập, phát triển toàn diện của học sinh, trường THPT Phan Đình Phùng sẽ phải đối mặt với những thách thức không nhỏ. Điều này đòi hỏi lãnh đạo nhà trường phải có một định hướng chiến lược phát triển phù hợp để giúp nhà trường hoạt động ổn định, nâng cao chất lượng dạy và học, trở thành một địa chỉ giáo dục uy tín, chất lượng, tạo niềm tin trong cha mẹ học sinh và xã hội.

I. PHÂN TÍCH MÔI TRƯỜNG

1. Đặc điểm tình hình nhà trường

1.1. Thuận lợi

- Đội ngũ cán bộ giáo viên có năng lực chuyên môn vững vàng, có phẩm chất đạo đức tốt, có tinh thần trách nhiệm với công việc được giao. 100% đạt chuẩn, 56,3% đạt trên chuẩn, trong đó có: 01 tiến sĩ; 53 thạc sĩ; đang học thạc sĩ 02; trình độ Cao cấp lý luận Chính trị: 01, Trung cấp LLCT: 05.
- Học sinh ngoan, ý thức đạo đức tốt, có tinh thần tự giác, chuyên cần trong học tập.
- Môi trường giáo dục trong nhà trường tốt, kỷ cương nền nếp trong giảng dạy học tập và trong kiểm tra thi cử được duy trì và phát huy tốt.
- Nhà trường và gia đình thường xuyên phối hợp trong việc quản lý giáo dục học sinh, tạo điều kiện thuận lợi nhất để học sinh được học tập, rèn luyện.
- Trường có 30 phòng học, các phòng này đều có đủ máy chiếu, màn hình, hệ thống âm thanh phục vụ cho giảng dạy, 02 phòng vi tính (60 máy nối mạng internet), 03 phòng phòng bộ môn: Lý, Hóa, Sinh, 01 thư viện với gần 3.000 cuốn sách và tài liệu tham khảo. Cơ sở vật chất khá đầy đủ, cơ bản đáp ứng yêu cầu giảng dạy và học tập.
- Chất lượng giáo dục: Lãnh đạo nhà trường quan tâm đến quản lý đổi mới phương pháp dạy học, sử dụng thiết bị dạy học theo yêu cầu đổi mới giáo dục THPT. Đổi mới phương pháp dạy học và sử dụng thiết bị dạy học nhằm tích hợp các phương pháp dạy học, nâng cao chất lượng giờ dạy, khắc phục lối dạy một chiều, tăng cường sử dụng phương pháp dạy học tích cực. Học sinh biết phát huy sự chủ động, sáng tạo trong học tập, khả năng vận dụng kiến thức, khả năng thích ứng với cuộc sống được quan tâm. Quá trình dạy học là quá trình kiến tạo, tổ chức hoạt động nhận thức cho học sinh. Nhờ vậy kết quả giáo dục trong nhiều năm qua đã đạt được những thành tích đáng kể, cụ thể như sau:

Năm học	HSG & HSTT	HSG cấp Thành phố	HSG Quốc gia	Tỷ lệ tốt nghiệp THPT	Tỷ lệ đỗ ĐH
2018 - 2019	97,7%	16 giải Thành phố (01 giải Nhất, 04 giải Nhì, 02 giải Ba; 09 giải KK)	01 học sinh tham gia đội tuyển HSG Quốc gia	100%	100%
2019 - 2020	98,3%	23 giải Thành phố (01 giải Nhất, 03 giải Nhì, 10 giải Ba; 09 giải KK)	01 giải Nhất thi nghiên cứu Khoa học Kỹ thuật	100%	100%
2020 - 2021	99,1%	26 giải Thành phố (02 giải Nhất, 05 giải Nhì, 06 giải Ba; 13 giải KK); 01 giải Nhất và 01 giải Ba thi Nghiên cứu khoa học kỹ thuật	01 giải Nhì môn Văn	100%	100%
2021 - 2022	99,4%	21 giải Thành phố (2 giải Nhất, 6 giải Nhì, 06 giải Ba; 07 giải KK)	01 giải Nhì thi nghiên cứu Khoa học Kỹ thuật	99,9%	99,9%
2022 - 2023	99,76%	17 giải Thành phố (06 giải Nhì, 04 giải Ba; 07 giải KK)	02 giải Nhì thi nghiên cứu Khoa học Kỹ thuật	100%	100%

- Công tác quản lý của tập thể lãnh đạo nhà trường: Xây dựng kế hoạch dài hạn, trung hạn và ngắn hạn có tính khả thi, sát thực tế. Công tác tổ chức triển khai kiểm tra đánh giá sâu sát, thực chất và đổi mới. Được sự tin tưởng cao của cán bộ, giáo viên, nhân viên nhà trường. Dám nghĩ, dám làm, dám chịu trách nhiệm.
- Đã có sự tín nhiệm của học sinh và cha mẹ học sinh trên địa bàn Quận và toàn Thành phố.
- Thu hút được các giáo viên có năng lực chuyên môn khá và giỏi, kỹ năng sư phạm tốt đến làm việc.
- Thuận lợi trong giao lưu hợp tác quốc tế.
- Được cấp trên quan tâm đầu tư cơ sở vật chất, trang thiết bị.
- Nhu cầu giáo dục chất lượng cao rất lớn và ngày càng tăng.

1. 2. Khó khăn, thách thức

- Cơ sở vật chất: Các thiết bị dạy học cơ bản hầu như đã cũ chưa được trang bị mới. Phòng kho, phòng thí nghiệm thực hành ở một số bộ môn còn chưa đáp ứng yêu cầu cất giữ và sử dụng;
- Đòi hỏi ngày càng cao về chất lượng giáo dục của cha mẹ học sinh cũng như của xã hội.
- Việc thực hiện chương trình giáo dục phổ thông 2018 đòi hỏi phải có sự bồi dưỡng, đào tạo lại đội ngũ cán bộ quản lý, giáo viên, nhân viên để đáp ứng được những yêu cầu đổi mới căn bản, toàn diện nền giáo dục.
- Trình độ ngoại ngữ, khả năng ứng dụng khoa học, công nghệ để nâng cao chất lượng giảng dạy, khả năng sáng tạo của phần lớn cán bộ, giáo viên, nhân viên còn hạn chế.
- Mặt trái của cơ chế thị trường tác động đến giáo viên và học sinh nhà trường.
- Tác động của hội nhập quốc tế trong việc giữ gìn truyền thống và bản sắc văn hóa dân tộc.

2. Các vấn đề chiến lược

- Đổi mới phương pháp dạy học và đánh giá học sinh theo hướng phát huy tính tích cực chủ động, sáng tạo của mỗi học sinh.
-Vấn đề phát triển, nâng cao chất lượng đội ngũ.
-Vấn đề nâng cao chất lượng giáo dục toàn diện học sinh và chất lượng giáo dục mũi nhọn.
-Vấn đề chuẩn hóa, hiện đại hóa cơ sở vật chất nhà trường.

II. ĐỊNH HƯỚNG CHIẾN LƯỢC

1. Sứ mệnh

- Xây dựng nhà trường thành trường THPT công lập chất lượng cao; xây dựng môi trường giáo dục lành mạnh, có chất lượng giáo dục cao theo hướng hợp tác quốc tế. Hướng tới việc giáo dục học sinh thành những "công dân toàn cầu" có đầy đủ kiến thức, kỹ năng, yêu lao động, sống có trách nhiệm, lòng nhân ái, hoà nhập tốt trong cộng đồng và luôn có khát vọng vươn lên.

2. Hệ thống giá trị

- Nề nếp, kỷ cương, tình thương, trách nhiệm;
- Tính trung thực, lòng tự trọng, tình đoàn kết, tính sáng tạo, sự hợp tác.

3. Tầm nhìn

- Là một trong những trường THPT công lập hàng đầu của Thủ đô, đào tạo học sinh trở thành những công dân có phẩm chất đạo đức tốt, yêu Tổ quốc; có trình độ cao về kiến thức, ham học hỏi, sáng tạo; tự tin và hạnh phúc trong cuộc sống.

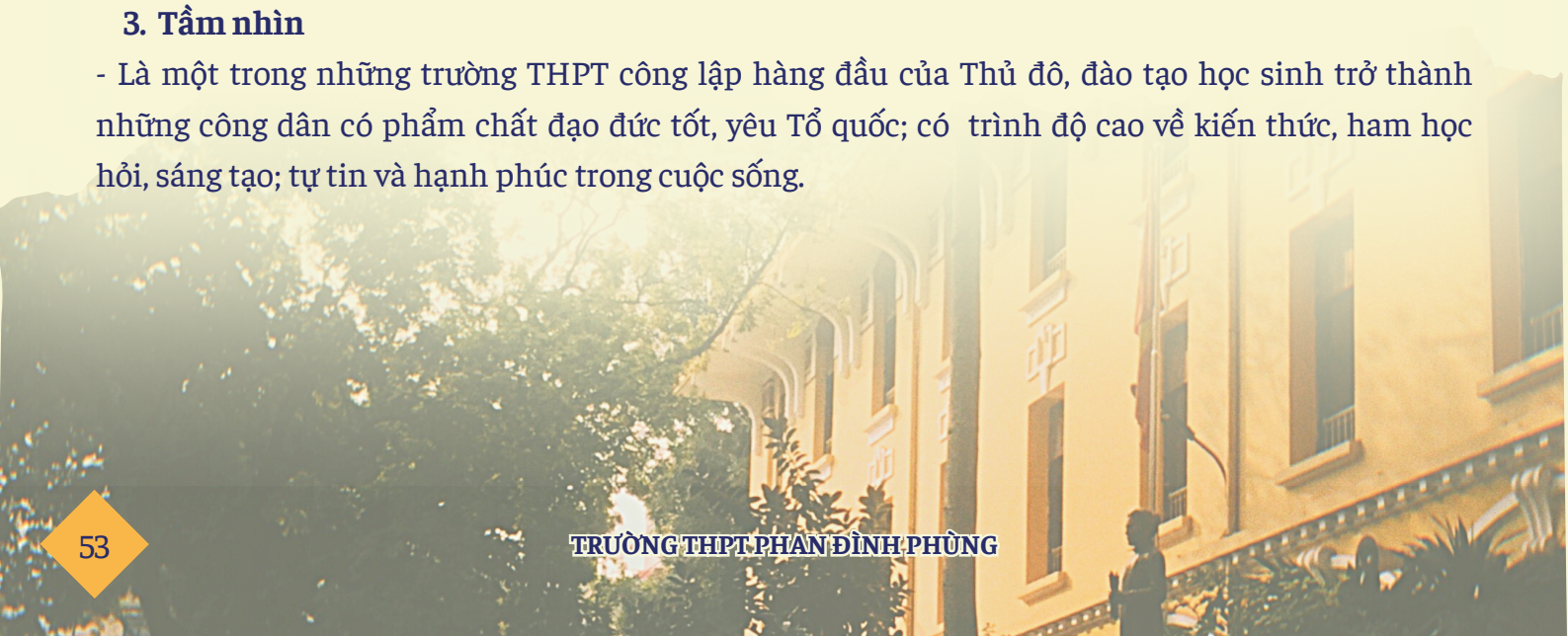







III. MỤC TIÊU CHIẾN LƯỢC

1. Mục tiêu chung

- Xây dựng nhà trường có uy tín về chất lượng giáo dục, là mô hình giáo dục hiện đại, tiên tiến phù hợp với xu thế phát triển của đất nước và thời đại.
- Nâng cao chất lượng giáo dục toàn diện và giáo dục mũi nhọn cho học sinh.

2. Mục tiêu cụ thể

2.1. Chất lượng đội ngũ

- 100% giáo viên có phẩm chất đạo đức tốt, lối sống lành mạnh;
- 100% giáo viên có trình độ đạt chuẩn và chuyên môn từ khá trở lên;
- 60% giáo viên có trình độ trên chuẩn;

2.2. Chất lượng học sinh

- Kết quả rèn luyện: Tốt: 99% trở lên; Khá: 1%;
- Kết quả học tập: Giỏi: 90%; Khá: 8%; Đạt: 2%;

Hằng năm có từ 55 - 60 HS giỏi đạt giải HS giỏi cấp thành phố và quốc gia, có học sinh vào Đội tuyển thi học sinh giỏi Quốc gia.

- Học sinh được trang bị các kỹ năng sống cơ bản, tích cực; tích cực tham gia các câu lạc bộ (hiện nhà trường có 21 câu lạc bộ, các câu lạc bộ hoạt động đều đặn và hiệu quả); tích cực tham gia các hoạt động xã hội, tình nguyện, thiện nguyện









2.3. Cơ sở vật chất

- Phòng học, phòng làm việc, phòng bộ môn... tiếp tục được quan tâm sửa chữa nâng cấp; mua sắm bổ sung trang thiết bị phục vụ dạy và học đáp ứng yêu cầu thực hiện chương trình giáo dục phổ thông 2018.
- Các phòng tin học, thí nghiệm, phòng đa năng được trang bị nâng cấp theo hướng hiện đại.
- Xây dựng môi trường sư phạm văn minh, an toàn và " Xanh - Sạch - Đẹp".

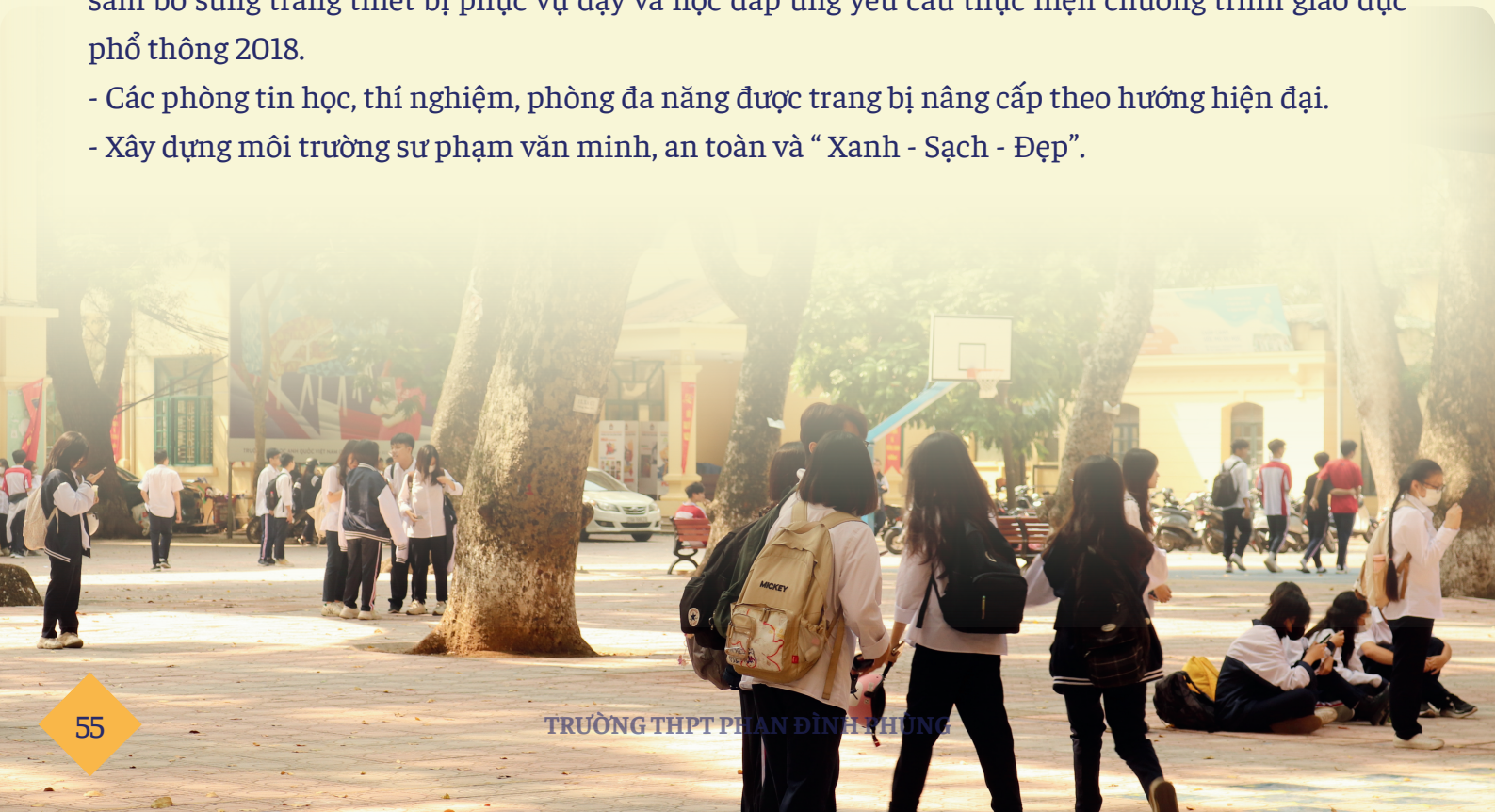

IV. CÁC GIẢI PHÁP CHIẾN LƯỢC

1. Giải pháp về phát triển đội ngũ

- Để thực hiện tốt mục tiêu chiến lược đề ra, xác định yếu tố con người đóng vai trò quyết định, do đó nhà trường chủ trương xây dựng đội ngũ cán bộ quản lý, giáo viên có phẩm chất đạo đức tốt, có trình độ lý luận chính trị và chuyên môn nghiệp vụ vững vàng để đáp ứng được những yêu cầu mới.
- Tăng cường giải pháp bồi dưỡng và tự bồi dưỡng chuyên môn, nâng cao trình độ chuyên môn nghiệp vụ của cán bộ quản lí và giáo viên để đáp ứng được yêu cầu của xã hội trong giai đoạn mới.
- Tăng cường vai trò của tổ chuyên môn trong công tác xây dựng và phát triển đội ngũ. Từng bước nâng cao năng lực của từng thành viên trong tổ chuyên môn, chú trọng lựa chọn và cử giáo viên có phẩm chất, có năng lực chuyên môn đi đào tạo, bồi dưỡng trên chuẩn để tạo nguồn cán bộ nòng cốt.
- Thường xuyên khích lệ giáo viên có sáng kiến cải tiến phương pháp dạy học, nghiên cứu khoa học... Hằng năm tổ chức thao giảng và thi giáo viên dạy giỏi cấp trường để rèn luyện phương pháp và bản lĩnh nghề nghiệp cho giáo viên.

2. Giải pháp về đổi mới phương pháp dạy và học

- Tập trung làm thay đổi nhận thức của cán bộ quản lý và giáo viên về sự cần thiết phải đổi mới phương pháp dạy - học trong xu thế hội nhập và phát triển.
- Thảo luận và thống nhất về cách thức đổi mới và các bước thực hiện cụ thể.

3. Nâng cao chất lượng và hiệu quả công tác giáo dục học sinh

- Nâng cao chất lượng và hiệu quả giáo dục toàn diện, đặc biệt là chất lượng giáo dục đạo đức và chất lượng văn hoá. Đổi mới các hoạt động giáo dục, hoạt động tập thể, gắn học với hành, lý thuyết với thực tiễn... giúp học sinh có được những kỹ năng sống cơ bản.

4. Giải pháp về cơ sở vật chất, trang thiết bị, công nghệ

- Xây dựng, cải tạo, nâng cấp cơ sở hạ tầng nhà trường, bổ sung trang thiết bị dạy học cho các phòng học, khối phòng học bộ môn, khu luyện tập thể thao...
- Đầu tư thêm nguồn tài liệu, sách tham khảo phục vụ thiết thực, có hiệu quả cho yêu cầu dạy chuyên và cho các hoạt động giáo dục.

5. Giải pháp về nguồn lực tài chính

- Sử dụng hợp lý, có hiệu quả nguồn ngân sách nhà nước.
- Huy động nguồn lực xã hội hóa từ cha mẹ học sinh, từ các doanh nghiệp, các tổ chức xã hội, cựu học sinh để hỗ trợ nhà trường.

6. Giải pháp về ứng dụng công nghệ thông tin

- Tích cực sử dụng công nghệ thông tin trong dạy học, coi đó là phương tiện hữu hiệu trong việc tổ chức một giờ học, các tổ chuyên môn lập kế hoạch theo dõi và sử dụng thiết bị, đặc biệt ở các bộ môn Vật lý, Hóa học, Sinh học và Ngoại ngữ

- Tăng cường sử dụng, khai thác thông tin trên mạng Internet phục vụ cho giảng dạy và học tập; thường xuyên cập nhật các phần mềm dạy học, thông tin trên các trang web hữu ích phục vụ cho chuyên môn.
- Tiếp tục sử dụng có hiệu quả các phần mềm quản lý: hồ sơ sổ sách, kết quả học tập, tài chính và nhân sự.

7. Giải pháp về lãnh đạo, quản lý

- Tăng cường bồi dưỡng kiến thức về lãnh đạo, quản lý cho cán bộ quản lý nhà trường.
- Tăng cường tham quan học hỏi, giao lưu trong nước và hội nhập quốc tế.
- Quán triệt cụ thể rõ ràng các chức năng nhiệm vụ quyền hạn của cán bộ quản lý nhà trường .
- Xây dựng lề lối làm việc khoa học, tác phong hiện đại, quan hệ đồng nghiệp, thầy trò thân thiện, đúng mực.
- Tổ chức hệ thống thông tin trong trường chính xác, thuận lợi, kịp thời.
- Xây dựng lực lượng kiểm tra nội bộ trường học có năng lực hoàn thành tốt nhiệm vụ.

8. Giải pháp về xây dựng và quảng bá thương hiệu

- Đẩy mạnh tuyên truyền, xây dựng truyền thống, uy tín nhà trường, nâng cao chất lượng dạy học, nêu cao tinh thần trách nhiệm của mỗi thành viên đối với quá trình xây dựng thương hiệu của Nhà trường.

IV. KẾT LUẬN

1. Định hướng chiến lược phát triển của nhà trường dựa trên những điều kiện cơ bản mà trường đang có. Định hướng này giúp cho toàn thể cán bộ, giáo viên, nhân viên và học sinh nhà trường có phương hướng và động lực để xây dựng nên một thương hiệu, một địa chỉ giáo dục đáng tin cậy của ngành giáo dục Thủ đô.

2. Trong thời kỳ hội nhập, với sự phát triển mạnh mẽ về kinh tế xã hội, định hướng của nhà trường sẽ có sự điều chỉnh và bổ sung để phù hợp với từng giai đoạn, hướng tới sự phát triển lâu dài và bền vững của nhà trường.



Hiệu trưởng

Nguyễn Thị Nhâm Huyền



PHẦN IV

Tiếp lửa truyền thống

TỪ MÁI TRƯỜNG NÀY...

50 năm qua, từ mái trường Phan Đình Phùng thân yêu, các thế hệ học sinh đã tung cánh bay cao, bay xa tới những chân trời mơ ước và nhiều thế hệ học sinh đi trước đã thành đạt trên con đường tu thân, lập nghiệp. Để hôm nay, những gương mặt ấy tiếp tục truyền lửa tới những thế hệ đi sau để tiếp tục vươn tới tầm cao mới.



NGUYỄN VĂN BÌNH

NIÊN KHÓA: 1973 - 1975

NGHỀ NGHIỆP:

Nguyên Tổng biên tập Báo Pháp luật và Xã hội



NGUYỄN NGỌC MINH

NIÊN KHÓA: 1973 - 1975

NGHỀ NGHIỆP HIỆN TẠI:

NGƯT, Phó hiệu trưởng ĐH Văn hóa Nghệ thuật Quân đội



TẠ XUÂN SƠN

NIÊN KHÓA: 1973 - 1975

NGHỀ NGHIỆP HIỆN TẠI:

TS, Bác sĩ



NGUYỄN QUANG THÀNH

NIÊN KHÓA: 1974 - 1977

NGHỀ NGHIỆP HIỆN TẠI:

Nguyên Phó Tổng Kiểm toán Nhà nước



DƯƠNG VĂN GIÁP

NIÊN KHÓA: 1975 - 1978

NGHỀ NGHIỆP HIỆN TẠI:

Đại tá, Nguyên Trưởng phòng Cảnh sát Hình sự Công an TP. Hà Nội



NGUYỄN QUỐC HÙNG

NIÊN KHÓA: 1975 - 1978

NGHỀ NGHIỆP HIỆN TẠI:

Nguyên Phó Chủ tịch UBND Thành phố Hà Nội



TRẦN ĐÌNH LONG

NIÊN KHÓA: 1976 - 1979

NGHỀ NGHIỆP HIỆN TẠI:

Chủ tịch Hội đồng quản trị Tập đoàn Hòa Phát



NGUYỄN VĂN SƯU

NIÊN KHÓA: 1975 - 1978

NGHỀ NGHIỆP HIỆN TẠI:

Nguyên Phó chủ tịch thường trực UBND Thành phố Hà Nội



TRẦN LỰC

NIÊN KHÓA: 1977 - 1980

NGHỀ NGHIỆP HIỆN TẠI:

Đạo diễn



VŨ QUỐC TRỤ

NIÊN KHÓA: 1977 - 1980

NGHỀ NGHIỆP:

Đại tá, GS.TS Trưởng phòng sau Đại học - Học viện Kỹ thuật Quân sự



NGUYỄN THÚY ANH

NIÊN KHÓA: 1978 - 1981

NGHỀ NGHIỆP HIỆN TẠI:

Ủy viên Ban chấp hành Trung ương Đảng, Chủ nhiệm Uỷ ban Về các vấn đề xã hội của Quốc hội



CỐ NSND HOÀNG DŨNG

NIÊN KHÓA: 1978 - 1981

NGHỀ NGHIỆP:

Nguyên Giám đốc Nhà hát Kịch Hà Nội



VŨ QUANG MINH

NIÊN KHÓA: 1978 - 1981

NGHỀ NGHIỆP HIỆN TẠI:

Thứ trưởng Bộ Ngoại giao



ĐỖ ĐÌNH PHONG

NIÊN KHÓA: 1978 - 1981

NGHỀ NGHIỆP HIỆN TẠI:

Thiếu tướng, Cục trưởng Cục Kỹ thuật Binh chủng



HOÀNG TRỌNG QUYẾT

NIÊN KHÓA: 1978 - 1981

NGHỀ NGHIỆP HIỆN TẠI:

Ủy viên Ban Thường vụ, Chủ nhiệm Ủy ban Kiểm tra Thành ủy Hà Nội



TRẦN ANH TUẤN

NIÊN KHÓA: 1983 - 1986

NGHỀ NGHIỆP HIỆN TẠI:

Chủ tịch HĐQT Ngân hàng Hàng hải Việt Nam MSB



VŨ QUANG VINH

NIÊN KHÓA: 1983 - 1986

NGHỀ NGHIỆP HIỆN TẠI:

Đại tá, PGS.TS, PGĐ Bệnh viện Bỏng Quốc gia Lê Hữu Trác, Chủ nhiệm Bộ môn phẫu thuật Tạo hình thẩm mĩ - Học viện Quân y



LÊ KHÁNH HẢI

NGHỀ NGHIỆP HIỆN TẠI:

Ủy viên Trung ương Đảng, Phó Chủ nhiệm Văn phòng Chủ tịch nước



LÊ HỒNG NHUNG

NIÊN KHÓA: 1985 - 1988

NGHỀ NGHIỆP HIỆN TẠI:

Ca sĩ



LƯU DANH ĐỨC

NIÊN KHÓA: 1986 - 1989

NGHỀ NGHIỆP HIỆN TẠI:

Phó Tổng Giám đốc Ngân hàng SHB



LÊ HỒNG HÀ

NIÊN KHÓA: 1986 - 1989

NGHỀ NGHIỆP HIỆN TẠI:

Tổng Giám đốc Vietnam Airlines



TRẦN NHẬT THĂNG

NIÊN KHÓA: 1986 - 1989

NGHỀ NGHIỆP HIỆN TẠI:

Họa sĩ



ĐỖ THANH HẢI

NIÊN KHÓA: 1986 - 1989

NGHỀ NGHIỆP HIỆN TẠI:

Đạo diễn



NGÔ CHÍ DŨNG

NIÊN KHÓA: 1987 - 1990

NGHỀ NGHIỆP HIỆN TẠI:

Chủ tịch HĐQT Công ty Cổ phần BVĐK Tâm Anh và Hệ thống VNVC



TRƯƠNG HẢI LONG

NIÊN KHÓA: 1989 - 1992

NGHỀ NGHIỆP HIỆN TẠI:

Phó Bí thư Tỉnh ủy, Chủ tịch UBND tỉnh Gia Lai, Nguyên Thứ trưởng Bộ Nội vụ



NGUYỄN THỊ THU TRANG

NIÊN KHÓA: 1992 - 1995

NGHỀ NGHIỆP HIỆN TẠI:

Ca sĩ, Chủ tịch HĐQT TAF Group



GIANG HỒNG THANH

NIÊN KHÓA: 1993 - 1996

NGHỀ NGHIỆP HIỆN TẠI:

Luật sư



TẠ QUANG TUẤN

NIÊN KHÓA: 1996 - 1999

NGHỀ NGHIỆP HIỆN TẠI:

PGS.TS, Trưởng ban Tài chính Học viện hậu cần



TRẦN THANH TÚ

NIÊN KHÓA: 1996 - 1999

NGHỀ NGHIỆP HIỆN TẠI:

Chuyên gia Ngân hàng Thế giới



QUÁCH VĂN KIÊN

NIÊN KHÓA: 1998 - 2001

NGHỀ NGHIỆP HIỆN TẠI:

Phó trưởng Khoa Phẫu thuật Tiêu hóa, Bệnh viện Hữu nghị Việt Đức


BUV
TRƯỜNG ĐẠI HỌC
TIÊN TẠI VIỆT NAM
CHỨNG NHẬN

PHẦN V

Trường EHPE Phan Đình Phùng trong trái tim các thế hệ học trò

HÀNH LANG TRƯƠNG THÀNH CÙNG NHỮNG THÂN THƯƠNG

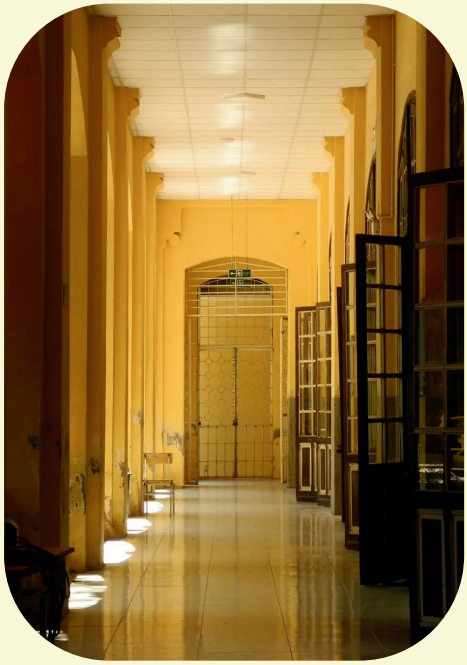

Bước vào bậc thang thứ mười một trong hành trình theo đuổi ước mơ, "căn phòng thứ hai" của tôi đã được chuyển "hộ khẩu" xuống tầng 1 nơi dãy nhà cổ kính nhất, gắn liền với biết bao dấu ấn từ các thế hệ học sinh trường Phan. Phía trước cửa lớp là hành lang rộng lớn với dãy bờ tường vàng óng cao tầm ngang người tôi. Đây là nơi chứng kiến lớp lớp những kỷ niệm và dấu ấn của thanh xuân tươi đẹp lớp chúng tôi với bao vết nứt của thời gian. Ấy vậy mà từ những ngày đầu ở phòng học mới, tôi cùng bạn bè đã rủ nhau trèo qua bức bờ tường đó một cách đầy tò mò. Những đôi bàn chân thoăn thoắt nhảy lên đó và phi ra ngoài sân trường đầy hào hứng. Vài ngày đầu, bên cạnh những lần trượt chân ngã, những lần quá đà lao thẳng vào bụi cỏ, chúng tôi ai nấy cũng đều thích thú và bật cười vui sướng với trò chơi mới của mình. Quả đúng như câu nói "Nhất quỷ, nhì ma, thứ ba học trò".



Hành lang ấy cứ thế theo chúng tôi suốt chặng đường trưởng thành. Hành lang ấy chuyên chở những ước mơ, những hoài bão lớn lao theo tháng ngày bình dị. Sau những giờ học mệt nhoài, những kỳ thi căng thẳng, việc đầu tiên tôi nghĩ tới luôn là khoảng thời gian đi dạo trên con đường ấy, tìm kiếm những dịu dàng của ngôi trường đã nhiều năm tuổi. Nó không chỉ mang vệt nắng của tuổi học trò rực rỡ, mà còn là nơi ghi dấu biết bao tình cảm trong tôi. Và cứ như vậy, mỗi năm trôi qua, trường đón thêm những lứa học sinh mới, hành lang lại nhộn nhịp tiếng cười.

Ngày hôm nay, tôi vẫn đứng nơi đó, nhìn lên khoảng trời xanh biếc sau những vòm cây xanh đan vào nhau, để thấy những thân thương dưới mái trường cùng bạn bè của tôi được phản chiếu lấp lánh, hòa cùng thước phim thanh xuân tươi đẹp trong trái tim.

Nguyễn Phương Linh | K49 - A3

KHUNG TRỜI *xanh lá*

Càng lên cao, đôi tay càng gần hơn với những vì tinh tú.

Lớp học tôi nằm trên tầng nhà cao nhất của mái trường Phan Đình Phùng. Và lũ học trò chúng tôi vẫn thường động viên nhau rằng: "Leo lên cao thật là mệt, nhưng rồi sẽ được chạm đến những vì tinh tú xanh rờn". Ngồi trong lớp, bên ô cửa sổ lớn bằng gỗ như bức tranh sống động, tôi không thể nào chối từ những phút giây mơ màng để trôi lạc mất hồn mình vào khung cảnh cả ngàn vì sao xanh đang chầm chậm rung rinh theo làn gió mát phía ngoài kia. Nắng Phan phủ một lớp mật vàng óng ả lên sắc xanh của cây lá, khiến cho cả một vùng trời rộng của những cây xà cừ trăm năm cứ thế lấp lánh sáng bừng. Đứng trên tầng cao, nơi mà trước mắt chính là tán, là ngọn, là nhà của các chú sóc đuôi đỏ, tôi mới chợt nhận ra mình nhỏ bé đến nhường nào. Bởi lẽ khi ấy, trước mắt tôi tựa như bỗng xuất hiện một vương quốc khổng lồ của những cây cổ thụ sừng sững và luôn rực rỡ xanh tươi qua hàng bao thập kỉ. Tuổi học trò của tôi gửi bên khung trời xanh lá. Khung trời xanh lá thì mãi bình yên nằm trọn trong lòng Phan, trong lòng mọi thế hệ học sinh dưới mái trường cổ kính này. Và tôi tin rằng nơi đây, qua bao năm dài tháng rộng, vẫn sẽ còn thì thầm mãi điệu nhạc bất tận của gió, của mây, của nắng và của những hồi ức thanh xuân ngọt ngào.



Lê Ngọc Khánh | K50 - D3



SẮC MÀU

Thật gần kề mà cũng thật xa xôi, thật lộng lẫy mà cũng thật bình dị, Phan trong tôi tưởng chừng trừu tượng mà lại rõ ràng hơn bao giờ hết.



Phan từng là một giấc mơ quen thuộc đêm hè, khi bản thân tôi còn là một học sinh cuối cấp nặng lòng vì tương lai đôi phần mờ mịt. Lần đầu tiên bước qua cổng lớn tọa lạc trên con phố thơ mộng nhất thủ đô, dẫu cho vạn vật xung quanh vận động không ngừng nghỉ, dẫu cho tầng tầng lớp lớp học sinh ồn ào náo nhiệt, tâm trí tôi vẫn lặng yên như để lưu giữ mọi phút giây đáng quý nhất. Phan trong tôi khi đó là một cầu vồng đa sắc: sắc vàng của từng hạt nắng chảy róc rách trên mái nhà, sắc xanh của từng tán cây rợp bóng sân trường, sắc trắng tinh khôi trên tà áo đồng phục mịn màng,... Khấp khởi hy vọng, mà nào có ai không mơ mộng về những năm tháng rực rỡ tại ngôi trường mơ ước, tôi khẽ khàng hòa mình vào lòng Phan, trở thành một phần tử nhỏ bé trong dòng chảy lịch sử cuồn cuộn của Phan.

Chẳng dám nghĩ bản thân sẽ trở thành mặt trời chói lòa trên khoảng không mênh mông rộng lớn, chỉ mong có thể như ánh sao tuy nhỏ bé nhưng phần nào chiếu rọi đêm đen. Phan mài dũa tôi rất lạnh lùng, hạ đi cái tôi chót vót cố chấp vốn có, cũng vỗ về tôi rất dịu dàng, trở thành một phần tất yếu trong tuổi thơ dữ dội.



Thật khó để chấp nhận rằng sẽ có một ngày tôi không còn được tận hưởng tuổi học trò dưới mái trường Phan Đình Phùng, không thể tấm tắc tào phớ trước cổng trường, không thể hồi hộp đợi kết quả kiểm tra, cũng không thể chơi vài bản nhạc ngẫu hứng với cây piano ở sảnh gương nữa. Thật khó để chấp nhận rằng, dẫu cho đến mãi sau này, khi Phan chỉ còn là những mảnh sắc màu trong miền ký ức, khi tôi vẫn coi Phan là tất cả, thì bản thân lại chẳng còn được cùng Phan sống mãi thời thanh xuân. Nhưng cuộc đời vô thường, thời gian trôi đi nào đợi chờ ai, đó vốn là quy luật tàn nhẫn của tạo hóa.

Nếu đã biết tương lai sẽ nhớ mong vọng cầu, tôi của hiện tại sẽ trân trọng từng khoảnh khắc còn mang trên mình chiếc áo đồng phục trắng, sống hết mình dưới mái trường Phan. Nếu đã biết không thể quay đầu, đừng để sau này phải nuối tiếc bản thân bỏ lỡ quá nhiều điều đẹp đẽ. Và THPT Phan Đình Phùng - Hà Nội , dấu yêu của tôi, sẽ là điều đẹp đẽ nhất.

Lê Như Huyền Anh | K50 - D5

BẠN BÈ TRONG KÍ ỨC TÔI

Cấp ba là khoảng thời gian mà có lẽ trong chúng ta, ai ai cũng đều mang theo mình những kỉ niệm khó quên nhất. Mái trường Phan nơi đã in bóng những kỉ niệm đánh dấu tôi từ một cô nhóc cấp hai lên thành một nữ sinh cấp ba cũng như vậy, cũng đều thật thân thương và dấu yêu biết bao. Dưới mái trường ấy, tuy mới chỉ một năm trôi qua mà thôi nhưng trong tôi đã chất chứa biết bao những kỉ niệm. Đó là những kỉ niệm với lớp trong các ngày lễ đặc biệt, với trường dưới bóng cây và ánh nắng Phan vốn dĩ đã thành biểu tượng.... Nhưng có lẽ những thước phim thanh xuân gắn bó với những người bạn đồng tranh lứa chính là dấu ấn đặc biệt nhất trong trái tim tôi. Bởi sẽ thật vô vị nếu những tháng ngày đẹp đẽ ấy trôi qua trong tôi bằng sự lẻ loi cô độc.



Tôi vẫn còn nhớ hồi đi hai ngày một đêm - chương trình ngoại khóa hằng năm của trường vào cuối năm lớp mười, cả nhóm sáu đứa chúng tôi ở chung một phòng mà có các bác phụ huynh ở cùng.



Chúng tôi đã làm gì nhỉ? Đã đi bộ và chụp ảnh cùng nhau đến rã rời tay chân, đã thức đến tận một giờ đêm và sáng hôm sau vẫn đủ tỉnh táo để gọi nhau dậy lúc năm giờ sáng với lời hứa sẽ cùng nhau đạp xe trên con đường sinh thái. Hay những khi tôi cùng đám bạn tổ chức sinh nhật đầy bí mật và bất ngờ, khi cùng nhau tâm sự tuổi hồng để rồi cười phá lên.... Những kỉ niệm này tôi chỉ muốn giấu sâu vào tận trong tim mình, cất giữ nó đi để rồi một mai khi nhắc đến ba chữ "tuổi học trò" hay "mái trường Phan", tôi sẽ tự hào kể lại rằng tôi đã có những phút giây thật tuyệt vời và quý giá biết bao. Ngày hôm nay tôi vẫn ở đây, vẫn ngồi cùng nhau đón những tia nắng Phan ấm áp và rực rỡ, vẫn cùng đám bạn tạo nên những câu chuyện tuổi hồng nhưng một mai sau đó, khi tôi đã không còn trong vòng tay ấm áp của những người bạn, đó sẽ là những thước phim mà tôi cất giữ mãi trong tâm trí mình.

Nguyễn Minh Lan Anh | K49 - A3

GỬI MÁI TRƯỜNG THPT PHAN ĐÌNH PHÙNG THÂN THƯƠNG

Hôm nay, 22/10/2023, trời lại nắng, cái nắng không còn gay gắt như màu hổ phách đầu hè mà dịu nhẹ mang nét đặc trưng của tiết trời mùa thu. Không hiểu sao khi nhìn những chiếc lá nhẹ rơi trên thềm nhà trước cửa, khẽ khàng như một quy luật của tự nhiên, tôi bỗng thấy lòng mình hụt hẫng đến lạ. Có lẽ vì vậy, tôi mới chậm lại một chút, chậm lại để nhìn về những điều tôi đã trải qua trong một năm qua, năm mở ra cho tôi "một cuộc sống thường nhật mới".



Tôi vẫn nhớ và sẽ mãi nhớ hình ảnh đầu tiên khi tôi được đặt chân vào ngôi trường THPT Phan Đình Phùng, nơi bản thân đã từng vì nó mà cố gắng ngày đêm. Trước mắt tôi là khung cảnh những tòa nhà vàng nhạt mang đậm nét cổ kính với khoảng sân rợp bóng mát cây xanh, nhưng đâu đó vẫn len lỏi một thứ mang tên "nắng Phan". Dường như cái tên thân thương mà đáng yêu này tôi đã được nghe kể rất nhiều từ các anh chị đi trước, một nét riêng không thể trộn lẫn tại nơi đây. Dần dần, ngày qua ngày, ấn tượng về Phan trong tôi lại càng sâu đậm và dày đặc hơn. Tôi yêu lắm hàng ghế đá sân trường nơi những đứa trẻ A3 chúng tôi cùng nhau trò chuyện ríu rít, yêu lắm canteen nơi "thỏa mãn những chiếc bụng đói" của chúng tôi sau những giờ học chăm chỉ, yêu lắm những gói bimbim chúng tôi lén lút chia nhau trong tiết học, lúc ấy chỉ biết nhìn nhau rồi cười một cách ngờ nghệch thôi...



Tíc tắc...tíc tắc... Bánh răng thời gian cứ lạnh lùng xoay, nắng ngoài sân ngày càng chói mắt, lại khiến tôi cay cay mà chợt nhớ về một nơi đã hoàn thiện bức vẽ năm lớp 10 tươi đẹp của mình, Văn phòng Đoàn trường. Dường như khoảng trời ký ức của tôi sẽ không đẹp đẽ và rực rỡ đến thế nếu không có sự "hữu duyên" giúp tôi đến với Văn phòng Đoàn vào một ngày "tình cờ" tôi đọc được thông báo tuyển Cộng tác viên Văn phòng Đoàn trường.





Từ ngày đó tới nay, vậy mà thấm thoát đã tròn một năm tôi được đồng hành cùng thầy, cùng những anh chị, những người bạn dẫu khác lớp mà như đã thân từ lâu. Trong 12 tháng ấy, tôi được học hỏi, được thay đổi để trở thành bản thân của phiên bản tốt nhất. Tôi nhận được sự yêu thương, sẻ chia, giúp đỡ và cả những lời an ủi, động viên khi tôi buồn bã, thất vọng, chán chường nhất. Tôi nhận được những ánh mắt âu yếm, những khuôn miệng rạng ngời và những tràng pháo tay chung vui khi tôi đã tiến bộ từng ngày, họ tự hào về tôi. Tôi còn nhận được biết bao món quà, lời chúc với đầy sự quan tâm, chân thành mà mọi người gửi gắm trong những dịp đặc biệt ý nghĩa. Tất cả đã tạo nên một Văn phòng Đoàn thật đẹp đẽ, tỏa sáng và chiếm trọn một ngăn trong trái tim tôi. Thật yêu và nhớ biết mấy...

Bùi Diễm Quyên | K49 - A3

Gửi Phan ngày trở về!



Từ ngày tớ tốt nghiệp đến giờ cũng đã ngót nghét được 20 năm rồi. Thế là Phan già thêm 20 tuổi rồi đấy, Phan nhỉ. Nhưng mà, Phan lại ngày càng "trẻ ra", đẹp hơn từng ngày. Hôm nay tớ về đây, ngồi trên dãy ghế đá quen thuộc đầy ắp kỷ niệm này, viết ra những lời này, cho Phan của tớ, cho thầy cô, cho bạn bè, cách bồi hồi.

Tớ trở về dịp này, những người thầy, người cô dạy tớ năm ấy phần lớn đã nghỉ hưu rồi. Tớ vẫn nhớ mãi những giọng nói ấy. Của những người đứng trên bục giảng, dạy dỗ chúng tớ những tri thức, những bài học bổ ích. Tớ vẫn nhớ mãi dáng vẻ ấy. Của những người đứng trên bục giảng, nhìn xuống cả lớp với cái nhìn đầy trìu mến yêu thương. Tớ vẫn nhớ mãi những khi thầy cô viết bảng, giảng bài. Thật thân thương làm sao! Rồi bao lần tâm sự "tuổi hồng" cùng thầy cô, được nghe những lời khuyên bảo thật nhất ngày ấy, đã trở thành hành trang quan trọng trong sự nghiệp của tớ sau này.

Còn bạn bè của tớ, à chúng nó đều thành đạt cả rồi, đều có con đường riêng, có gia đình hạnh phúc. Chợt tớ muốn "trẻ lại" biết bao, để lại được trải qua quãng thời gian đẹp nhất của thanh xuân. Là những câu chuyện "chỉ có tớ và cậu biết", là những rung cảm đầu đời trong sáng, thơ ngây, là những bí mật chưa dám nói ra thành lời, là đôi lần xích mích, giận dỗi trẻ con. Lại phải nhớ đến cả những khi đi tập văn nghệ, hò hét động viên cả lớp thế nào. Là những tiết trống đứa ngồi làm bài, mấy nhóm thì túm lại nói chuyện, chụp vài bức ảnh, hay nhóm khác lại rủ nhau chơi ma sói. Hay mấy dịp hẹn hò nhau đi trà sữa, xem phim, hẹn nhau cùng đi học, cùng ôn bài. Và cả ba lần đi ngoại khoá cùng trường lớp, sao tớ quên được chứ. À còn có cả đi trải nghiệm, tìm hiểu về hai bộ môn văn và hoá nữa... Kể ra thì đến bao giờ mới xong?





Và Phan, hãy vẫn đem đến cho các thế hệ sau này những điều mà Phan đã đem đến cho tớ, cho bao thế hệ học sinh mà Phan đã từng.

"Phan ơi, thương Phan thật nhiều. Xin chào Phan."

Vậy đấy, 20, 30, thậm chí 50 năm sau, Phan Đình Phùng vẫn luôn là mái nhà cho em trở về. Năm nay em đã là học sinh cuối cấp, thời gian còn được là học sinh Phan chỉ còn tính bằng tháng. Nhưng từ khi bước chân vào trường đến giờ, em chưa bao giờ ngừng tự hào khi mình là học sinh trường Phan, học sinh của ngôi trường có bề dày lịch sử cùng những truyền thống tốt đẹp. Trong những tháng cuối cùng còn được ngồi tại lớp học này, em sẽ trân trọng từng phút giây, không để trôi qua cách lãng phí. Em sẽ ghi lại toàn bộ hình ảnh của Phan, của thầy cô, của các bạn vào trong tim, để làm động lực thực hiện ước mơ của mình. Em thương Phan, thương thầy cô, các bạn, thật nhiều!

"Tự hào thay, nay trường của em mang tên Phan Đình Phùng..."

Nguyễn Bảo Ly | K43 - D3

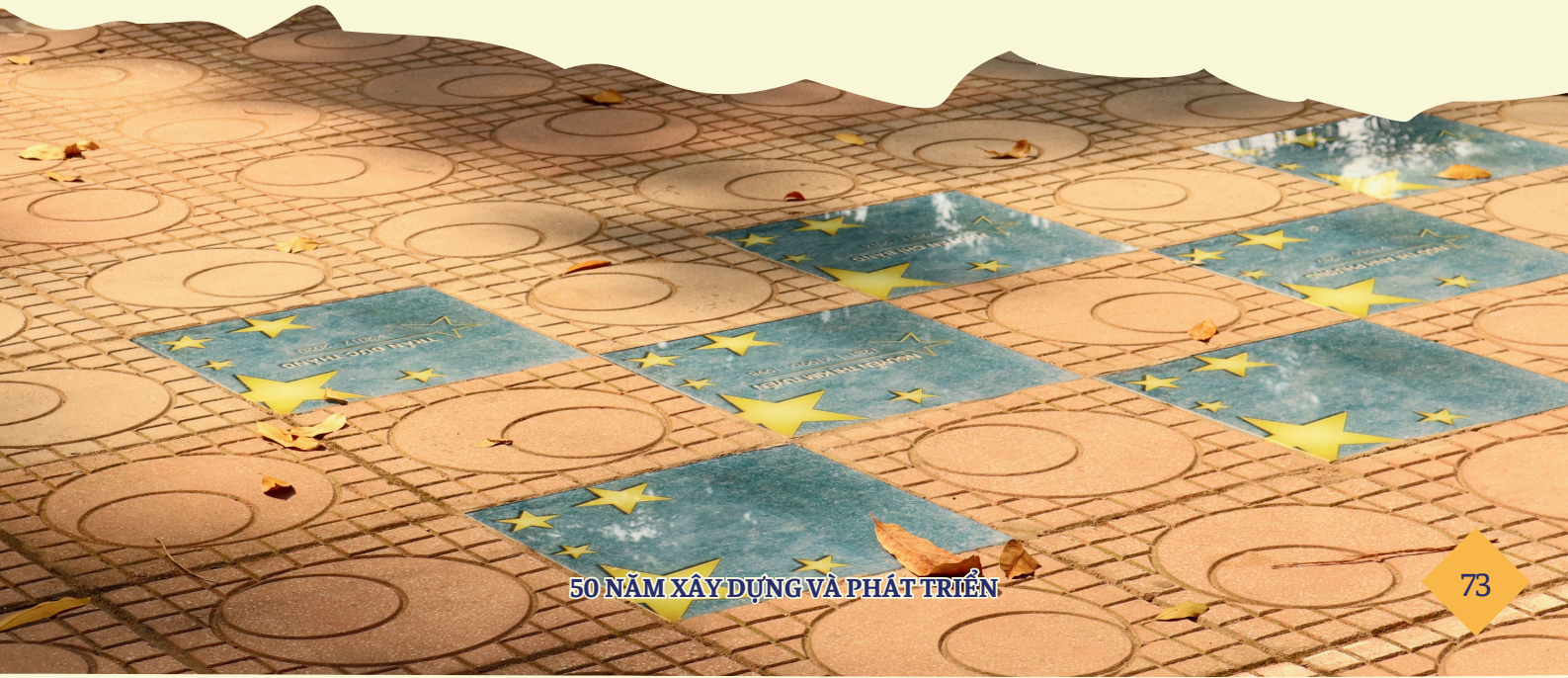

NƠI ẤY *tôi thuộc về!*

Một ngày đầu năm học, khi mà nắng thu vàng như mật trải rực rỡ trên con đường Phan Đình Phùng, tôi có mặt tại phòng thầy Hiệu phó trường PTTH Phan Đình Phùng.

Ngày ấy cách đây 42 năm – tháng 9/1976.

Người tôi gặp đầu tiên là thầy Tường, Hiệu phó nhà trường. Sau khi xem giấy tờ và nhìn tôi từ đầu tới chân qua cặp kính lão, thầy cảnh báo: Học sinh Hà Nội không giống học sinh nông thôn đâu. Như phản ứng tự nhiên, tôi tự tin nói: "Thưa thầy, em là học sinh Hà Nội ạ!" Tôi nhớ như in hình dáng của tôi hôm ấy – áo sơ mi sẫm màu,quần bà ba, tay cầm cái nón. Khi vào gặp thầy, tôi để cái nón ở góc phòng. Có lẽ với trang phục ấy, điệu bộ ấy trông tôi giống cô giáo nông thôn hơn nên thầy nói như vậy. Đứng giữa sân trường hôm ấy, tôi nhận ra vẻ đẹp đến ngỡ ngàng của sân trường, vẻ oai phong của các tầng nhà và cả lớp lá vàng dưới chân tôi cũng thật kì diệu.

Ngay khi ấy tôi đã xác định được rằng mình sẽ thuộc về nơi này cho đến hết cuộc đời.

Ba mươi năm tại ngôi trường này, Phan Đình Phùng – Hoàng Diệu, mãi mãi nguyên vẹn một tình yêu nồng nàn như thuở ban đầu.

Tôi đã sống, dạy học, yêu, ghét, thương, giận, hờn, mừng vui, lo lắng ... nói một cách khác, mái trường - đồng nghiệp – học trò là tất cả 30 năm tuổi trẻ của tôi. Và có lẽ, đời người duy nhất chỉ có một lần 30 năm đẹp nhất này thôi.

Ba mươi năm cống hiến, 30 năm đam mê, 30 năm trôi đi như một giấc mơ đẹp. Đời một con người mong muốn gì hơn. Nhất là những cống hiến ấy, những đam mê ấy được nuôi dưỡng bằng một tình yêu bền bỉ, thủy chung với văn chương, với con người.

Ai còn nhớ, ai đã quên, bao nhiêu mùa thu tựu trường, bao nhiêu mùa hè chia tay, bao nhiêu lứa học trò đã lớn lên và trưởng thành .... Bao nhiêu đồng nghiệp của tôi, ai còn, ai mất, tất cả xin nhận ở tôi lòng biết ơn vô hạn – vì chính họ đã dệt nên cuộc đời tôi. Trái tim tôi nồng ấm một tình yêu từ họ.





Một ngày thức dậy – không đến trường, không gặp học trò, đồng nghiệp, ở nhà không soạn giáo án, không chấm bài, lặng lẽ thu dọn sách vở - cầm lên, đặt xuống trang nào cũng xôn xao là kỷ niệm. Tôi hiểu rằng cuộc đời mình đã sang một trang mới. Mặc dù vậy, nhiều đêm trong trong mơ tôi nghe rõ bước chân mình bước trên sân sân trường đầy lá, bước trên hành lang lớp học, còn nghe rõ cả tiếng mình giảng bài, đọc thơ, hiện rõ những khuôn mặt của một lớp học trò nào đấy...Tôi thấy mình đứng bên cửa sổ tầng hai nhìn xuống sân trường.

Tâm hồn tôi ngưng lại trước tất cả hình ảnh ấy.

Nhiều năm đã qua đi. Ngỡ như quá khứ đã ngủ yên, nhưng chạm vào đâu cũng vẫn thấy nguyên vẹn những ký ức ấy.

Thật hạnh phúc khi nói lời cảm ơn ngày hôm nay – cảm ơn không khí chuẩn bị kỷ niệm 50 năm thành lập trường Phan Đình Phùng– Hoàng Diệu.

Cảm ơn ngôi trường ấy – Nơi tôi mãi mãi thuộc về...

Hà Nội một ngày thu
Nguyễn Thị Thịnh
(Giáo viên tổ Ngữ văn)

MÁI TRƯỜNG NƠI HỘI TỤ



Nắng Phan rực rỡ
Rọi xuống sân trường
Những trưa thơm mát
Sáng bừng tuổi thơ

Tiếng cười xôn xao
Vòm lá rì rào
Học trò đến lớp
Cao ... rồi dần cao ...

Năm mươi năm tròn
Bên thành Cửa Bắc
Biết bao thế hệ
Viết lời vàng son...

Em yêu Trường Phan
Này trang sách nắng
Lời thầy cô dạy
Đong đầy ước mơ

Phạm Hoàng Quế Anh | K50 - N1



Hoài niệm tuổi hoa

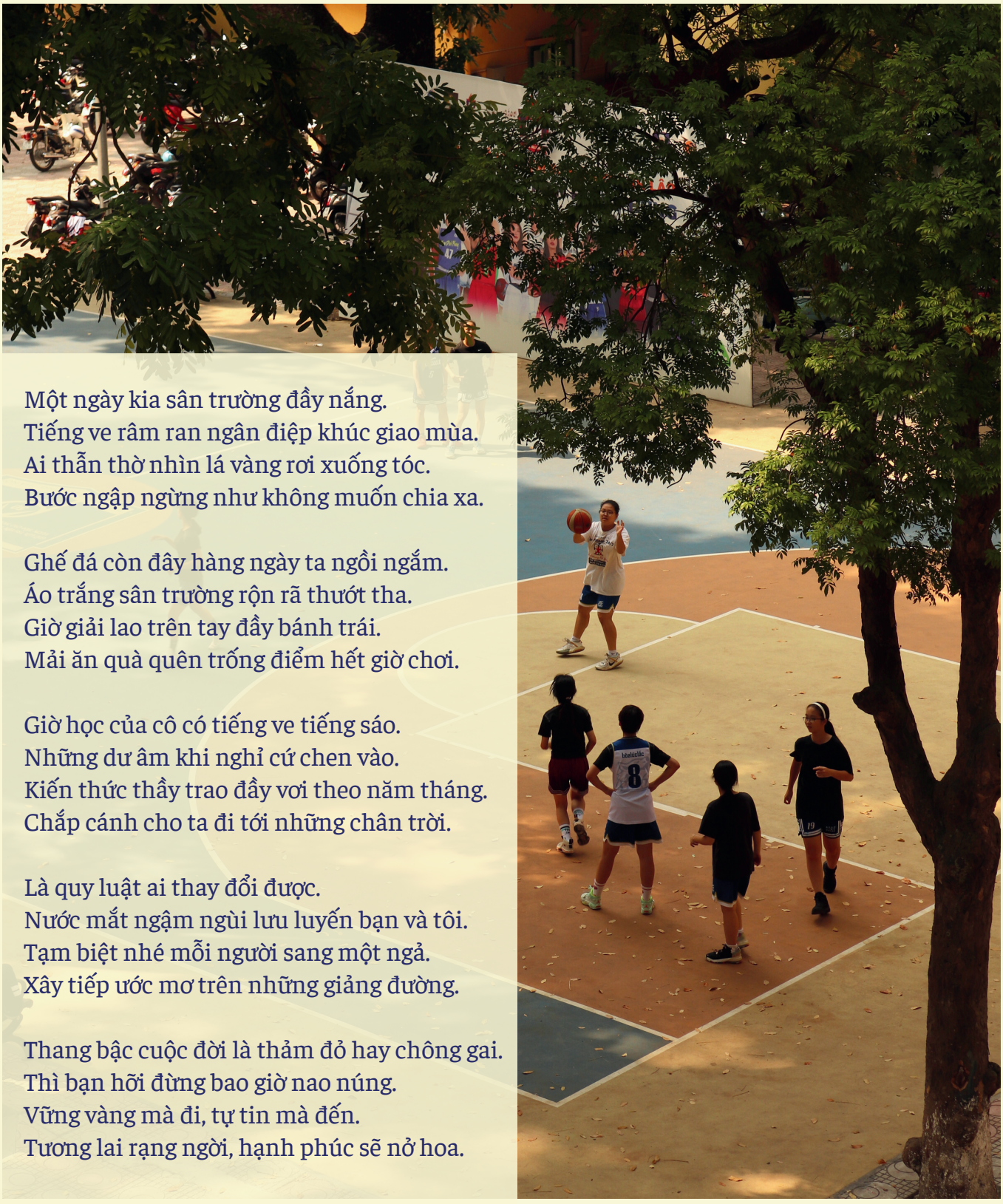

Một ngày kia sân trường đầy nắng.
Tiếng ve râm ran ngân điệp khúc giao mùa.
Ai thẫn thờ nhìn lá vàng rơi xuống tóc.
Bước ngập ngừng như không muốn chia xa.

Ghế đá còn đây hàng ngày ta ngồi ngắm.
Áo trắng sân trường rộn rã thướt tha.
Giờ giải lao trên tay đầy bánh trái.
Mải ăn quà quên trống điểm hết giờ chơi.

Giờ học của cô có tiếng ve tiếng sáo.
Những dư âm khi nghỉ cứ chen vào.
Kiến thức thầy trao đầy vơi theo năm tháng.
Chắp cánh cho ta đi tới những chân trời.

Là quy luật ai thay đổi được.
Nước mắt ngậm ngùi lưu luyến bạn và tôi.
Tạm biệt nhé mỗi người sang một ngả.
Xây tiếp ước mơ trên những giảng đường.

Thang bậc cuộc đời là thảm đỏ hay chông gai.
Thì bạn hỡi đừng bao giờ nao núng.
Vững vàng mà đi, tự tin mà đến.
Tương lai rạng ngời, hạnh phúc sẽ nở hoa.

Tặng các học sinh Phan Đình Phùng Hà Nội.

Đỗ Thị Bảy | Phó hiệu trưởng







Với tôi - Phan Đình Phùng gắn với một từ - "nắng".

Những giọt nắng ngọt ngào lách mình qua những tán cây xanh rì rỏ xuống sân trường, nhảy múa trên đôi vai duyên dáng của những người học sinh, đậu lên gò má tươi tắn, hồng hào của những thiếu nữ. Bước vào cổng trường Phan, đón chào tôi là những vạt nắng hoe rải khắp sân trường, như gọi mời tôi vào một sân trường ruộm nắng, một năm học được ấm áp như được nắng soi chiếu

Nhưng có lẽ nắng Phan chẳng phải chỉ là những tia nắng rẽ qua tầng mây, đậu lên những bông hoa tươi sắc thắm nồng mà là những tia nắng nảy sinh trong lòng tôi trở thành một nữ sinh Phan. Phan Đình Phùng với tôi tưởng như một giấc mộng mới đây, như một mơ ước cao vời vậy mà giờ đây, lại như trở thành một ngôi nhà vừa xa lạ vừa thân thương, có lẽ còn mơ hồ với tôi đôi chút. Mới đây thôi mà đã hai tháng trôi qua rồi, những tia nắng mà ngôi trường này mang lại soi sáng lòng tôi, tia nắng của niềm vui mới với bè bạn, thầy cô, tia nắng của những tri thức mới lạ đem tới cho tôi, tia nắng của những tài năng đang dần được mở ra, tia nắng của cả một bầu trời hi vọng mở ra phía trước

Thương biết bao vạt nắng ấy, vạt nắng trải lên hồn tôi cả một bầu trời mới.

Đoàn Linh Chi | K50 - D3

PHAN VÀ NẮNG

"Nắng ươm vàng lên màu áo trắng tinh khôi, phủ đầy kí ức thời thanh xuân tươi đẹp ấy"



Mỗi khi ngồi dưới những tán xà cừ cổ kính, tôi lại bất giác cảm thấy nắng Phan thật đẹp. Nắng Phan đẹp lắm, đẹp dịu dàng mà thơ mộng. Nắng xuyên qua kẽ lá, lướt trên màu áo trắng của tuổi học trò. Nắng chơi đùa trên sân trường rộng lớn và lớn lên cùng với những kỉ niệm của chúng tôi. Hóa ra con người ta cũng có thể "cảm nắng".

Màu nắng ươm mầm cho những giấc mơ, hoài bão của tuổi trẻ nhiệt huyết. Màu nắng ấp ủ những tâm sự, những câu chuyện của tuổi học trò. Màu nắng lưu giữ nụ cười trên khóe miệng và cả sự chân thành nơi đáy mắt. Chẳng gì có thể giống màu nắng Phan, cũng chẳng gì có thể sánh được với màu tuổi trẻ.

Kỷ niệm của tôi hòa cùng nắng Phan, nắng dịu dàng đan xen những tán cây nhìn chúng tôi đùa nghịch trên hành lang, trên các góc của sân trường. Nắng ghé vào lớp xem chúng tôi học bài. Nắng len lỏi trong kí ức, trong hành trình trưởng thành của chúng tôi tại mái trường dấu yêu. Nắng chan hòa, mở ra cả bầu trời khát vọng.

Để rồi mai đây, ta có ở phương trời nào thì "mảnh nắng" Phan mãi mãi vẫn đậm sâu trong trái tim này.

Nguyễn Thùy Linh | K49 - D7





PHAN ĐÌNH PHÙNG
Khoảng trời của tôi

Phan Đình Phùng trong mắt và trong tim nhiều người có lẽ là một khoảng trời thật đặc biệt. Tràn đầy sức sống thanh xuân. Và xinh đẹp biết bao! Không chỉ là trường, dường như nơi đây còn là khoảng trời chứa chan bao hy vọng, là khoảng trời chung của bao cánh chim đang khát khao tự do, và cũng là bầu trời chất chứa những nỗi niềm rất riêng của bất kì ai. Chỉ cần bạn từng ở dưới bầu trời này, hẳn là bạn cũng từng có khi cảm nhận được nơi đây yêu bạn dịu dàng mà nồng nhiệt như thế nào, dù những cảm nhận ấy chỉ thoáng qua thôi, thì điều ấy cũng đủ khiến ta hạnh phúc trong một phút giây, nhỉ...

Nếu có ai hỏi Phan Đình Phùng trong tôi là gì, có lẽ, đáp án cũng như bao người, là một khoảng trời thật đặc biệt.

Là ngôi trường của mơ ước, là cánh cổng mà chỉ cần nghĩ đến thôi là trong lòng lại ngập tràn những khát khao và kì vọng về tương lai, là hàng cây xanh mơn mởn cứ luôn vẫy gọi lúc tôi của khi ấy đạp xe qua lại không biết bao lần để nhìn, để ngắm, để mơ, và để lấy thêm cho mình ý chí mà nỗ lực đến cùng. Phan Đình Phùng của tôi những ngày cấp 2 là "trường của chị", của người mà tôi vẫn luôn ngưỡng mộ, và cũng luôn "núp bóng". Là giấc mơ mà dường như không với tới thì bản thân tôi sẽ chẳng còn khi nào thể hiện được mình nữa chăng?

Là Phan Đình Phùng, là bầu trời đầy nắng tháng 6 lấp lánh những niềm kiêu hãnh nhỏ, là những tự hào ngấm ngầm reo vui trong tâm trí, là tràn trề hy vọng về một khởi đầu mới của một cái "tôi" hoàn hảo hơn, là hân hoan và nước mắt khi chen chúc đứng trước bảng điểm, mỉm cười ngớ ngẩn nhìn cái tên mình với số điểm đủ để thấy hài lòng. Tôi của những ngày tháng 6 đó là tôi của niên thiếu rạng ngời, ôm những kì vọng khi bước những bước chân đầu tiên vào Phan Đình Phùng.

Phan Đình Phùng của những ngày cuối hạ đầu thu vẫn luôn là Phan Đình Phùng khiến người ta rung động với cái nắng đẹp đến khó tả mà tôi trước đây chỉ có thể thấy trong những tấm ảnh của chị. Trong tôi lúc ấy vẫn là niềm vui lấp lánh, dù trường lớp mới mẻ với bài vở hàng ngày, dù bè bạn nơi đây khiến tôi ngỡ ngàng và xa lạ, thì trường vẫn khiến tôi yêu bằng những xúc cảm ngô nghê và dịu dàng nhất. Ở nơi đây, tôi gặp được giáo viên mà nụ cười của cô đẹp như nắng ở Phan, người mà tôi có thể tự hào khoe rằng đó là "bầu trời Phan Đình Phùng" của mình, người đem đến cho tôi những tiết học đầy say mê và bay bổng, người thả hồn lâng lâng trong dòng cảm xúc mà bỏ lại những lối học khô khan tôi vẫn ghét cay ghét đắng. Phan Đình Phùng những ngày đầu tiên là sự vui thích mà cũng thật dè dặt khi làm quen với bạn mới, là lúc hẹn bàn cùng bàn đi phỏng vấn Humans, là buổi liên hoan lớp đầu tiên, là chiều lộng gió trên Hồ Tây, mở lòng ra kể với bạn những bí mật nho nhỏ, . . .





Thế rồi, cũng đến lúc tôi biết, khoảng trời đẹp xinh của mình cũng có những lạc lõng, có những thất vọng, có những nỗi buồn phải giấu kín. Đó là lúc bất lực ngồi thụp xuống giữa sân trường, chỉ biết ngước lên nhìn trời mà lặng lẽ chảy nước mắt, dù bạn bè có hỏi, thì cũng biết nói cùng ai bây giờ, biết cách nào để chia sẻ hết với những người xung quanh vẫn còn thật nhiều xa lạ này đây? Đó là lúc tự bản thân dựng lên khoảng cách giữa mình và giáo viên, giữa mình và các bạn, là lúc thơ thẩn đi quanh sân trường, dường như có rất nhiều điều muốn nói, mà dường như lại cũng chẳng có gì. Bầu trời Phan khi ấy, vẫn đầy ắp xanh thẳm, nhưng lại chất chứa tâm sự, và chẳng còn lung linh nữa.

Nhưng mà, có lẽ ai trong chúng ta cũng biết rằng, Phan Đình Phùng có nhiều điều khiến ta bỡ ngỡ, nhưng lại cũng thật nhiều thứ khiến ta yêu biết bao. Bạn có thể yêu nơi đây từ những gì chung nhất, nhưng cũng có thể yêu từ những giản dị nhỏ bé nhất mà chỉ riêng bạn mới cảm nhận được. Tôi vẫn còn nhớ cái ôm mà cô bạn cùng bàn – người đầu tiên tôi có thể mở lòng ở cấp 3 dành cho mình vào một chiều mùa đông lạnh lẽo, tôi vẫn nhớ rõ nụ cười và giọng nói vui tươi của cậu khi ấy, hoàn toàn đối lập với vẻ lạnh lùng và thờ ơ của cậu thường ngày, nó đẹp và mềm mại đến nỗi khi hồi tưởng lại tất cả những kỉ niệm tôi đã trải qua ở nơi đây, hình ảnh đó vẫn luôn lẩn khuất trong tâm trí tôi đầy dịu dàng, dù rằng bây giờ chúng tôi đã không còn có thể trở về khi ấy nữa. Tôi muốn nói với cậu, chúng ta đã không còn được thân thiết như trước, nhưng vào lúc đó, tôi thật sự có thể cảm nhận được ấm áp cậu mang đến cho mình, cho nên, chỉ cần Phan Đình Phùng còn tồn tại trong trí nhớ của tôi, cả đời này tôi vẫn sẽ thật lòng gửi đến cậu lời cảm ơn chân thành nhất.

Bầu trời Phan Đình Phùng của tôi, vẫn luôn là khoảng trời chung của tất cả, với sự đồng lòng đoàn kết, với niềm tin của tất cả chúng tôi để vững vàng trước khó khăn. Dưới khoảng trời ấy là ăm ắp bầu nhiệt huyết thanh xuân, là áp lực bài vở và cũng là cả sự sôi nổi nữa. Và, bầu trời Phan của tôi, còn là khoảng trời gìn giữ những bí mật riêng mà tôi gửi gắm, là khoảng trời đã ôm ấp tôi với nỗi phiền muộn điểm số, với nỗi buồn về tình bạn chẳng thể giữ, là khoảng trời lắng nghe những mẩu chuyện vụn vặt mà thích thú của cái đứa tôi hay mơ mộng, là khoảng trời vỗ về tôi với thất bại đầu tiên ở môn học mà tôi hằng yêu và tự tin nhất,... Cứ mỗi ngày một ít như vậy, khoảng trời này đối với tôi càng trở nên thân thương, càng đẹp đến nao lòng, và, càng khó mà rời xa cho được.

Ai trong chúng ta, hẳn cũng từng một lần cảm nhận được mình yêu Phan Đình Phùng vô tư mà sâu sắc như thế nào...

Bài ca trường

PHAN ĐÌNH PHÙNG

VŨ TRỌNG TƯỜNG

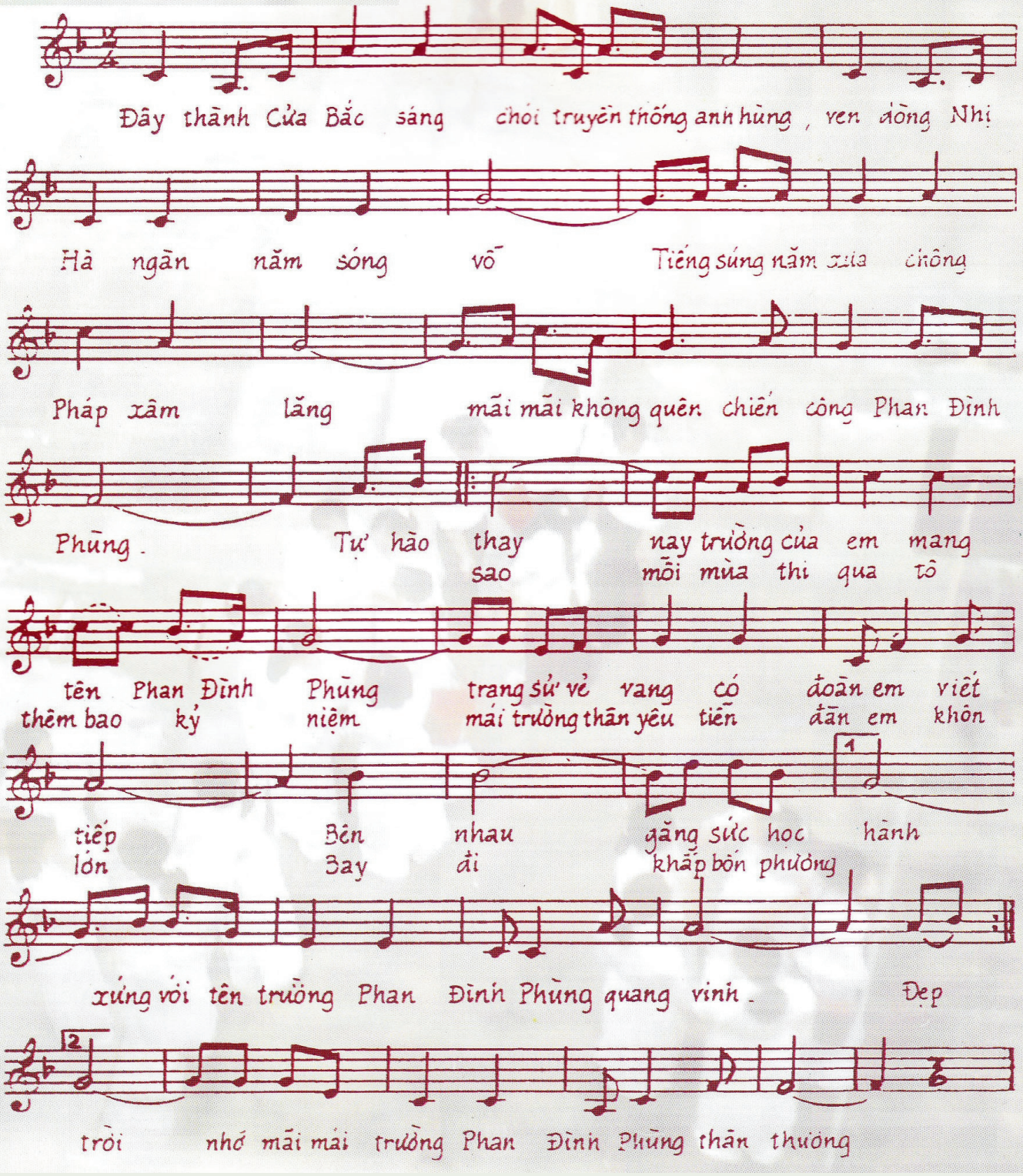

HÀNH KHÚC MAI TRƯỜNG PHAN ĐÌNH PHÙNG

Nhạc - lời: Hoàng Tiến Hải
(HS khóa 77-80)

Sôi nổi - Tự hào

Nào bạn ơi ta vỗ tay cùng nắm tay cùng hát
Nhìn đàn em bên hàng cây từng tiếng ve từng tiếng

vang mừng ngày tựu trường . Một mái trường có biết bao Kỷ
chim xôn xao gọi bầy . Một mái trường có biết bao Kỷ

niệm . Sắc màu thời gian đã dần trôi năm tháng
niệm . Nhớ lời ngàn xưa vẫn còn vang vang mãi

Kỷ niệm vui buồn còn đọng mãi trong tim .
Cháu con Lạc Hồng lam rạng rỡ non sông .

Gặp lại thầy cô gặp lại bạn cũ đầy ắp tình thương
Hà nội mùa thu thơm mùi cốm mới bừng sáng bình minh

ĐK Phan đình Phùng nhớ mãi tuổi mộng mơ Phan đình
" " " " " " " " " "

Phùng chắp cánh mọi ước mơ Phan đình
" " " " " " mơ Phùng

em biết ơn thầy cô

LỜI KẾT

Năm 2023, trường THPT Phan Đình Phùng đã đi được chặng đường nửa thế kỷ.

Với truyền thống được xây đắp bởi biết bao thế hệ thầy cô giáo và học trò, nhà trường trường đã có những thế hệ nhà giáo tâm huyết, sáng tạo; nhiều học trò là những người đã, đang góp sức mình cho sự nghiệp xây dựng và bảo vệ Tổ quốc. Từ điểm tựa truyền thống ấy, trường THPT Phan Đình Phùng hôm nay đang tiếp tục hoàn thành sứ mệnh thiêng liêng, khẳng định vị thế trong hiện tại và khát vọng vươn đến những tầm cao mới.

Cuốn kỷ yếu "50 năm - Một hành trình rực rỡ" được xuất bản nhân dịp kỉ niệm 50 năm thành lập trường THPT Phan Đình Phùng trên cơ sở cập nhật, bổ sung, chỉnh lí nội dung, cuốn kỷ yếu kỷ niệm 45 năm thành lập trường. Tiếp nối cảm hứng của những cuốn trước, cuốn kỷ yếu lần này đã thể hiện ấn tượng chân dung của ngôi trường nửa thế kỷ. Với ý tưởng đi từ truyền thống tới hiện đại, kỷ yếu không chỉ ghi dấu ấn về mái trường Phan trong hành trình 50 năm đã qua bằng những ký ức thiêng liêng, ấm áp mà còn ghi dấu mái trường Phan Đình Phùng hôm nay bằng những gam màu nổi bật.

Để hoàn thành cuốn kỷ yếu, Ban Biên tập xin trân trọng cảm ơn:
- UBND thành phố Hà Nội, Sở Giáo dục và đào tạo Hà Nội và toàn thể cán bộ, giáo viên, nhân viên trường THPT Phan Đình Phùng đã tạo điều kiện để chúng tôi hoàn thành cuốn kỷ yếu.
- Các thế hệ thầy cô giáo, các thế hệ cựu học sinh, Ban Biên tập kỷ yếu các thời kì đã cung cấp các tư liệu quý.
- Ngân hàng Hàng Hải Việt Nam (MSB), cựu học sinh Trần Thị Kim Quế niên khóa 1977 - 1980 đã tài trợ kinh phí để biên tập, thiết kế và xuất bản cuốn kỷ yếu.

Trong suốt quá trình biên tập, chúng tôi đã nhận được sự đóng góp, chia sẻ nhiệt tình của các thầy cô và học trò các thế hệ; nhưng do điều kiện khách quan, chúng tôi chưa sử dụng hết phần tư liệu, bài viết, hoặc có biên tập lại. Ban Biên tập mong được sự đồng cảm và chia sẻ của các tác giả. Dù đã hết sức cố gắng nhưng những người thực hiện vẫn không tránh khỏi sơ suất, rất mong quý thầy cô và các thế hệ học sinh lượng thứ.

Xin trân trọng cảm ơn!

Thay mặt Ban Biên tập
Hiệu trưởng

SỞ GIÁO DỤC VÀ ĐÀO TẠO THÀNH PHỐ HÀ NỘI
TRƯỜNG TRUNG HỌC PHỔ THÔNG PHAN ĐÌNH PHÙNG

Nguyễn Thị Nhâm Huyền

MỤC LỤC

Lời nói đầu 1

Phần I. Lịch sử mái trường 50 năm mang tên THPT Phan Đình Phùng 2
1. Một điểm nhìn lịch sử 3
2. Một góc nhìn không gian 5

Phần II. Trường THPT Phan Đình Phùng – 50 năm xây dựng và phát triển 7
1. Trường THPT Phan Đình Phùng - Hành trình 50 năm hình thành và phát triển (1973 - 2023) 8
2. Giới thiệu lãnh đạo nhà trường các thời kỳ
4.1. Hiệu trưởng nhà trường qua các thời kỳ 12
4.2. Phó Hiệu trưởng qua các thời kỳ *13*
4.3. Chủ tịch Công đoàn *14*
3. Tổ chức nhà trường hiện nay
5.1. Đảng ủy, Ban Giám hiệu 15
5.2. Tổ chức Đảng *17*
5.3. Tổ chức Công đoàn *19*
5.4. Đoàn TNCS Hồ Chí Minh trường THPT Phan Đình Phùng *21*
5.5. Hội đồng sư phạm nhà trường *23*
5.6. Danh sách cán bộ giáo viên qua các thời kỳ *31*

Phần III. Hoạt động và thành tích của trường THPT Phan Đình Phùng 39
1. Tóm tắt thành tích nhà trường 50 năm qua 40
2. Hoạt động Công đoàn 41
3. Tổ chức Đoàn TNCS Hồ Chí Minh trường THPT Phan Đình Phùng 43
4. Hoạt động các CLB 46
5. Định hướng chiến lược phát triển nhà trường giai đoạn 2021 - 2026 51

Phần IV. Tiếp lửa truyền thống 59

Phần V. Trường THPT Phan Đình Phùng với các thế hệ học trò 65

Lời kết 84

Chịu trách nhiệm xuất bản

ThS Nguyễn Thị Nhâm Huyền - Hiệu trưởng

Ban Biên tập

Phạm Lê Hồng Anh - Phó Hiệu trưởng

Phùng Công Tuấn - Bí thư Đoàn Thanh niên

Đặng Thị Hương Lý - Giáo viên Ngữ văn

Bùi Diễm Quyên - Trương Diệu Linh - Nguyễn Thùy Linh

Phạm Như Bình - Lê Ngọc Khánh - Lê Như Huyền Anh

Phạm Hoàng Quế Anh - Nguyễn Minh Lan Anh

Nguyễn Phương Linh - Lê Quỳnh An - Đoàn Linh Chi

Thiết kế mỹ thuật

Lương Trang Anh - Nguyễn Bách Diệp - Nguyễn Huyền Anh

Vũ Phạm Gia Khánh - Hoàng Quỳnh Nhi

Lê Hà Phương - Doãn Minh Phương

Nhà tài trợ

Trần Thị Kim Quế - Cựu học sinh khóa 1977-1980

Ngân hàng TMCP Hàng Hải Việt Nam

MSB



Giữ lửa truyền thống
Vươn tầm cao mới

TRƯỜNG THPT PHAN ĐÌNH PHÙNG

Địa chỉ: 30 Phan Đình Phùng - Hà Nội **Điện thoại:** 024 3734 5741 - 024 3845 7167
Website: thptphandinhphunghn.edu.vn **Email:** c3phandinhphung@hanoiedu.vn